

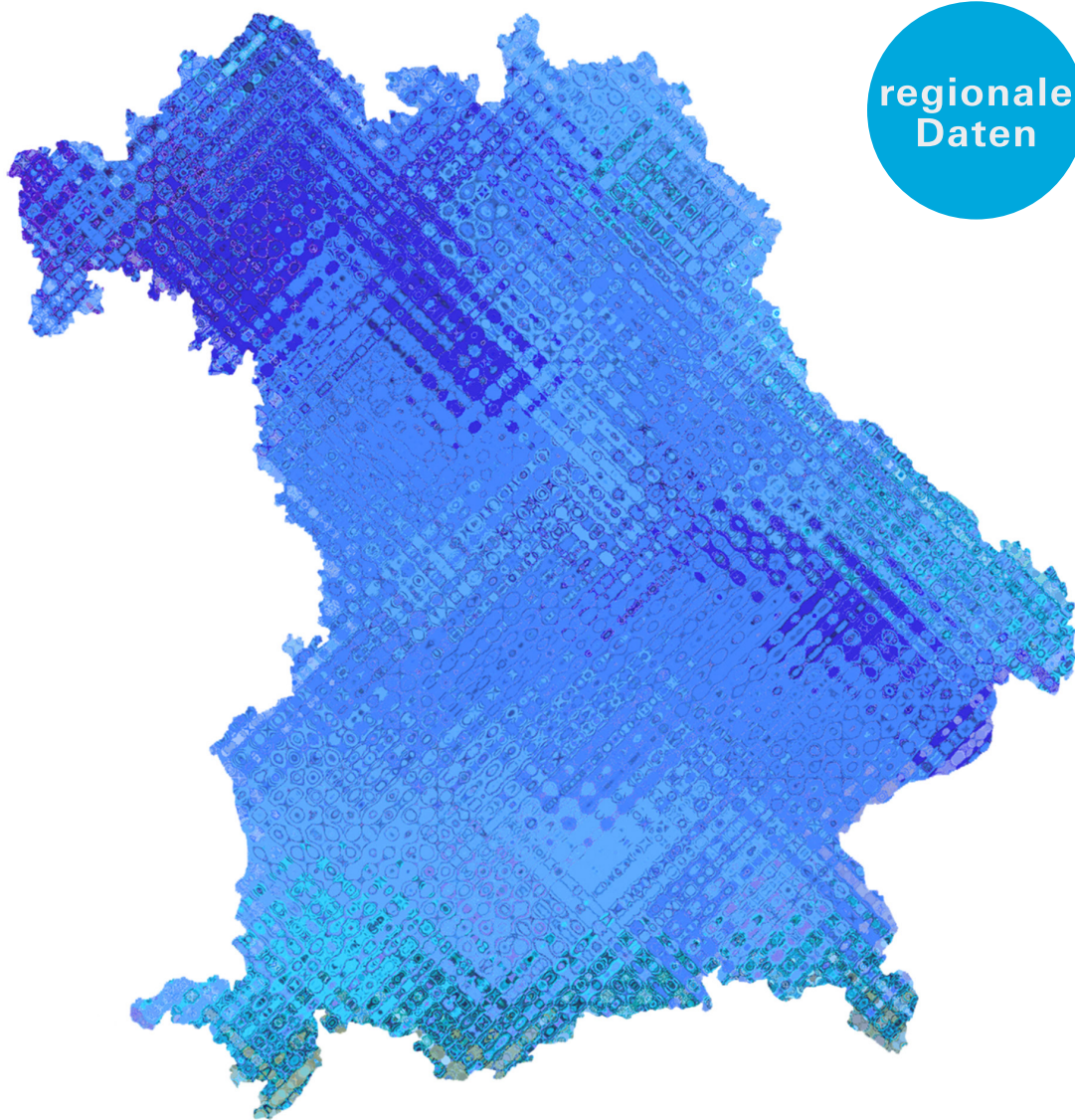

Bayern kompakt 2023



regionale
Daten

I M P R E S S U M

Bayern kompakt 2023
Bestell-Nr. Z22011 202300
Erscheinungsweise jährlich

Herausgeber, Druck und Vertrieb
Bayerisches Landesamt für Statistik
Nürnberger Straße 95 | 90762 Fürth

Bildnachweis
© Bayerisches Landesamt für Statistik

Papier
Gedruckt auf umweltfreundlichem Papier,
chlorfrei gebleicht

Vertrieb
E-Mail vertrieb@statistik.bayern.de
Telefon 0911 98208-6311

Auskunftsdienst
E-Mail info@statistik.bayern.de
Telefon 0911 98208-6563

Hinweis

Diese Druckschrift wird im Rahmen der Öffentlichkeitsarbeit der Bayerischen Staatsregierung herausgegeben. Sie darf weder von Parteien noch von Wahlwerbern oder Wahlhelfern im Zeitraum von fünf Monaten vor einer Wahl zum Zwecke der Wahlwerbung verwendet werden. Dies gilt für Landtags-, Bundestags-, Kommunal- und Europawahlen. Missbräuchlich ist während dieser Zeit insbesondere die Verteilung auf Wahlveranstaltungen, an Informationsständen der Parteien sowie das Einlegen, Aufdrucken und Aufkleben parteipolitischer Informationen oder Werbemittel. Untersagt ist gleichfalls die Weitergabe an Dritte zum Zwecke der Wahlwerbung. Auch ohne zeitlichen Bezug zu einer bevorstehenden Wahl darf die Druckschrift nicht in einer Weise verwendet werden, die als Parteinahme der Staatsregierung zugunsten einzelner politischer Gruppen verstanden werden könnte. Den Parteien ist es gestattet, die Druckschrift zur Unterrichtung ihrer eigenen Mitglieder zu verwenden.

© Bayerisches Landesamt für Statistik,
Fürth 2023

Vervielfältigung und Verbreitung, auch auszugsweise, mit Quellenangabe gestattet.



Alle Veröffentlichungen sind
im Internet verfügbar unter
www.statistik.bayern.de/produkte

Bayerisches Landesamt für
Statistik



Inhaltsverzeichnis

| | |
|--|----|
| Gebiet und Bevölkerung | 4 |
| Gebiet Bevölkerung Mikrozensus | |
| Bevölkerungsbewegungen | 6 |
| Eheschließungen Natürliche Bevölkerungsbewegung Wanderung Einbürgerungen | |
| Gesundheitswesen | 8 |
| Ärzte Apotheken Krankenhäuser Todesursachen | |
| Erwerbstätigkeit | 10 |
| Sozialversicherungspflichtige Beschäftigung Arbeitslosigkeit Pendlerrechnung | |
| Bildung und Kultur | 12 |
| Schulen Hochschulen Berufsbildung Erwachsenenbildung Ausbildung | |
| Rechtspflege und Öffentliche Sicherheit | 13 |
| Verurteilungen Straftaten | |
| Wahlen | 14 |
| Landtagswahlen Bundestagswahlen Europawahlen Bezirkswahlen Kommunalwahlen Volksbegehren Volksentscheide | |
| Land- und Forstwirtschaft | 20 |
| Landwirtschaftliche Betriebe Bodennutzung Ernte Viehwirtschaft | |
| Unternehmen und Unternehmensregister | 22 |
| Gewerbeanzeigen Insolvenzen | |
| Produzierendes Gewerbe | 24 |
| Verarbeitendes Gewerbe, Bergbau und Gewinnung von Steinen und Erden Baugewerbe Energieversorgung | |

| | |
|---|----|
| Bautätigkeit und Wohnungswesen | 26 |
| Baugenehmigungen Fertigstellungen Bestand | |
| Handel und Gastgewerbe..... | 28 |
| Außenhandel Fremdenverkehr | |
| Verkehr | 30 |
| Straßenverkehr Luftverkehr Eisenbahnverkehr Binnenschifffahrt | |
| Soziales, Kinder- und Jugendhilfe | 32 |
| Krankenversicherung Rentenversicherung Arbeitslosenversicherung Sozialhilfe | |
| Wohngeld Kindertageseinrichtungen Kinder- und Jugendhilfe | |
| Öffentliche Finanzen..... | 34 |
| Staats- und Kommunalfinanzen Steuern | |
| Preise..... | 36 |
| Verbraucherpreisindex Bau- und Baulandpreise | |
| Löhne und Gehälter..... | 38 |
| Verdienste | |
| Versorgung und Verbrauch | 40 |
| Einkommens- und Verbrauchsstichprobe (EVS) | |
| und Laufende Wirtschaftsrechnungen (LWR) | |
| Volkswirtschaftliche Gesamtrechnungen..... | 42 |
| Bruttoinlandsprodukt Bruttowertschöpfung | |
| Umwelt..... | 44 |
| Treibhausgase Abfall Wasser Umweltökonomie | |

Gebiet und Bevölkerung

Gebiet | Bevölkerung | Mikrozensus



www.statistik.bayern.de/statistik ▶ Gebiet, Bevölkerung, Erwerbstätigkeit
▶ Gebiet und Flächennutzung ▶ Bevölkerungsstand
▶ Mikrozensus

INTERNET



www.statistikdaten.bayern.de ▶ 1 Gebiet, Bevölkerung, Arbeitsmarkt, Wahlen
▶ 11 Gebiet
▶ 12 Bevölkerung

DATENBANK GENESIS-ONLINE

| | Einheit | 1980 | 1990 | 2000 | 2010 | 2020 | 2022 |
|----------------------------------|-----------------|------------|------------|------------|------------|------------|------------|
| Fläche am 31. Dezember | km ² | 70 551 | 70 554 | 70 548 | 70 550 | 70 542 | 70 542 |
| Bevölkerung am 31. Dezember | | 10 928 151 | 11 448 823 | 12 230 255 | 12 538 696 | 13 140 183 | 13 369 393 |
| und zwar männlich | Anzahl | 5 228 969 | 5 555 722 | 5 974 283 | 6 158 439 | 6 512 595 | 6 620 203 |
| verheiratet ¹⁾ | Anzahl | 5 249 789 | 5 550 259 | 5 474 486 | 5 183 925 | 5 722 509 | 5 679 725 |
| davon im Alter von | | | | | | | |
| unter 6 Jahren | % | 5,9 | 6,7 | 6,2 | 5,1 | 5,9 | 5,9 |
| 6 bis unter 15 Jahren | % | 12,1 | 9,2 | 10,1 | 8,7 | 8,0 | 8,3 |
| 15 bis unter 18 Jahren | % | 5,2 | 3,0 | 3,2 | 3,2 | 2,7 | 2,7 |
| 18 bis unter 25 Jahren | % | 11,2 | 10,8 | 7,8 | 8,4 | 7,7 | 7,5 |
| 25 bis unter 30 Jahren | % | 7,0 | 9,0 | 6,2 | 6,1 | 6,4 | 6,4 |
| 30 bis unter 40 Jahren | % | 13,6 | 14,9 | 17,3 | 12,4 | 13,4 | 13,5 |
| 40 bis unter 50 Jahren | % | 14,1 | 13,0 | 14,4 | 17,0 | 12,5 | 12,4 |
| 50 bis unter 65 Jahren | % | 15,7 | 18,4 | 18,6 | 19,5 | 22,8 | 22,4 |
| 65 Jahren oder mehr | % | 15,2 | 15,0 | 16,2 | 19,5 | 20,7 | 20,9 |
| darunter Ausländer | 1 000 | 711 | 856 | 1 132 | 1 191 | 1 805 | 2 073 |
| Einwohner je km ² | Anzahl | 155 | 162 | 173 | 178 | 186 | 190 |
| Privathaushalte ²⁾ | 1 000 | 4 286 | 4 916 | 5 521 | 6 065 | ... | 6 401 |
| davon Einpersonenhaushalte | 1 000 | 1 237 | 1 673 | 1 946 | 2 412 | ... | 2 564 |
| Mehrpersonenhaushalte | 1 000 | 3 048 | 3 243 | 3 575 | 3 653 | ... | 3 837 |
| davon mit | | | | | | | |
| 2 Personen | 1 000 | 1 204 | 1 434 | 1 759 | 1 956 | ... | 2 114 |
| 3 oder mehr Personen | 1 000 | 1 845 | 1 809 | 1 816 | 1 697 | ... | 1 723 |
| Durchschnittliche Haushaltsgröße | Personen | 2,6 | 2,3 | 2,2 | 2,1 | ... | 2,1 |

¹⁾ Ab 2018 einschl. der Personen in Lebenspartnerschaften. – ²⁾ Ergebnisse des Mikrozensus. Daten für das Berichtsjahr 2020 können aus pandemiebedingten Qualitätsgründen nicht ausgewiesen werden.

Regierungsbezirke und Nachbarländer Bayerns



Schwaben
7
Name und Schlüssel eines Regierungsbezirks

ÖSTERREICH
Name eines Nachbarlandes

Gebiet

Bayerns Fläche beträgt 70 542 km² und ist so das flächenmäßig größte Bundesland in Deutschland. Größter Regierungsbezirk Bayerns ist mit 17 529 km² Oberbayern und kleinster ist der Regierungsbezirk Oberfranken mit 7 231 km². Im Jahr 2022 gab es 2 056 Gemeinden, die meisten davon im Regierungsbezirk Oberbayern (500), die wenigsten im Regierungsbezirk Mittelfranken (210).

▶ [Statistisches Jahrbuch für Bayern 2023 – S. 36](#)

Bevölkerung

Der Bevölkerungsstand stellt die amtliche Einwohnerzahl in Bayern sowie der deutschen und der nichtdeutschen Bevölkerung nach Geschlecht, Alter, Familienstand und Wohnort fest. Sie wird für alle bayerischen Gemeinden bestimmt und diesen regelmäßig mitgeteilt. Als Einwohner werden dabei alle Personen mit alleinigem oder Hauptwohnsitz gezählt. Die amtliche Einwohnerzahl bildet die Grundlage für allgemeine Planungsaufgaben und ist maßgebliche Grundlage im Rahmen der Ausführung vieler Bundes- und Landesgesetze.

▶ [Statistisches Jahrbuch für Bayern 2023 – S. 40](#)

Mikrozensus

Der Mikrozensus ist die größte jährliche Haushaltserhebung der amtlichen Statistik in Deutschland. Seit 1957 wird jedes Jahr ein Prozent der Bevölkerung zu ihren Lebensverhältnissen befragt. Dabei geht es um Themen wie Haushalt und Familie, wirtschaftliche Lage und soziale Teilhabe, Bildung und Beruf, Arbeitsweg, Kinderbetreuung, Wohnen und Gesundheit. Ziel der Befragung ist es, für Politik und Verwaltung, Wissenschaft, Medien und die Öffentlichkeit ein zuverlässiges Bild der Lebensverhältnisse aller Gruppen der Gesellschaft zu zeichnen.

► [Statistisches Jahrbuch für Bayern 2023 – S. 195](#)

Privathaushalte seit 1950 nach Haushaltsgröße* in Prozent aller Haushalte

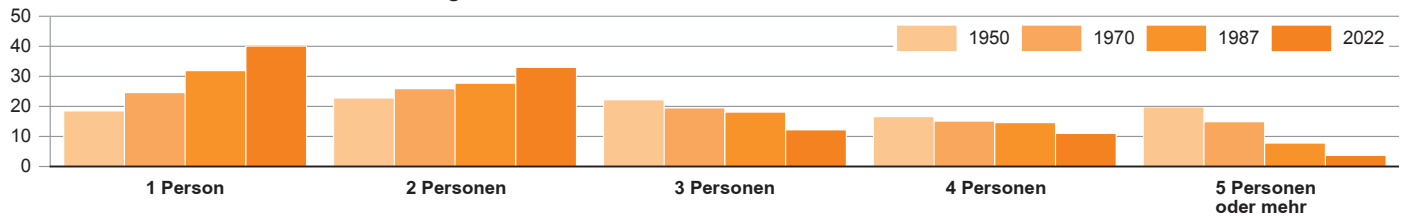

* Ergebnisse des Mikrozensus: Bevölkerung in Hauptwohnsitzhaushalten.

Bevölkerung seit 1830 in Millionen (Gebietsstand: 31. Dezember 2022)

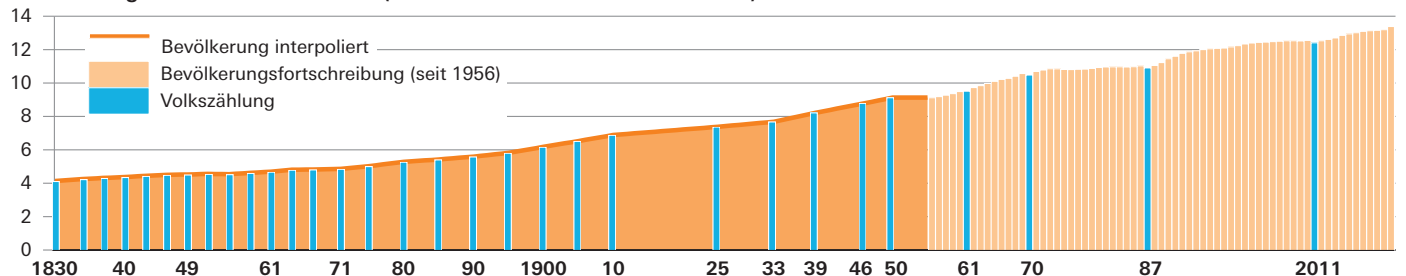

Fachzeitschrift „Bayern in Zahlen“

- Regionalisierte Bevölkerungsvorausberechnung für Bayern 2021 bis 2041. Zusammenfassung von Methodik, Modellannahmen und Ergebnissen (02|2023)
- Wie gesund ist Bayern? – Ergebnisse des Mikrozensus 2021 (12|2022)
- Diskurs zum künftigen Mixed-Mode-Design im Mikrozensus. Primär Face-to-Face- oder Online-Befragungen – Was raten Expertinnen und Experten aus der Survey-Methodologie? (09|2021)
- Bayern – ein Mieterland. Eine Betrachtung der Wohneigentums- und Mietbelastungsquote von 2010 und 2018 (12|2020)

Beiträge zur Statistik Bayerns

- A1820B – Regionalisierte Bevölkerungsvorausberechnung für Bayern

Statistische Berichte

- A1111C – Bevölkerungsstatistischer Quartalsbericht
- A1200C – Einwohnerzahlen der Gemeinden, Kreise und Regierungsbezirke (vierteljährlich)
- A1210C – Einwohnerzahlen der Gemeinden, Kreise und Regierungsbezirke, Basis: Zensus 2011
- A1300C – Altersstruktur der Bevölkerung Bayerns
- A1310C – Bevölkerung in den Gemeinden nach Altersgruppen und Geschlecht
- A1500C – Ausländische Bevölkerung: Ergebnisse der Bevölkerungsfortschreibung
- A5111C – Flächenerhebung nach Art der tatsächlichen Nutzung zum Stichtag 31. Dezember

Ergebnisse aus dem Mikrozensus ab dem Jahr 2021:

- A1401C – Personen mit Migrationshintergrund in Bayern
- A6214C – Haushalte und Familien in Bayern
- A6215C – Sozialstruktur der Bevölkerung in Bayern
- A6511C – Arbeitsmarkt in Bayern

Ergebnisse des Mikrozensus bis zum Jahr 2019:

- A6204C – Haushalte und Familien in Bayern
- A6210D – Erwerbstätige nach der überwiegend ausgeübten Tätigkeit in Bayern
- A6230D – Erwerbstätige nach Berufen in Bayern
- A6240D – Erwerbstätige sowie Schüler und Studierende nach Pendlereigenschaften in Bayern
- A6202C – Bevölkerung und Erwerbstätige Bayerns
- A6201C – Strukturdaten der Bevölkerung und der Haushalte in Bayern
- A6205C – Struktur der Bevölkerung und der Haushalte in Bayern (Regionalergebnisse)

PUBLIKATIONEN

Bevölkerungsbewegungen

Eheschließungen | Natürliche Bevölkerungsbewegung | Wanderung | Einbürgerungen



www.statistik.bayern.de/statistik ▶ Gebiet, Bevölkerung, Erwerbstätigkeit
▶ Natürliche Bevölkerungsbewegung
▶ Wanderungen und Einbürgerungen

INTERNET



www.statistikdaten.bayern.de ▶ 1 Gebiet, Bevölkerung, Arbeitsmarkt, Wahlen
▶ 11 Gebiet

DATENBANK GENESIS-ONLINE

| | Einheit | 1980 | 1990 | 2000 | 2010 | 2020 | 2022 |
|---|---------|---------|---------|---------|----------|----------|----------|
| Eheschließungen ¹⁾ | Anzahl | 66 368 | 74 387 | 63 038 | 59 092 | 61 138 | 65 057 |
| Eheschließungen je 1 000 Einwohner | Anzahl | 6,1 | 6,6 | 5,2 | 4,7 | 4,7 | 4,9 |
| Ehescheidungen ²⁾ | Anzahl | 13 408 | 19 168 | 27 250 | 26 807 | 21 484 | 20 290 |
| Ehescheidungen je 1 000 Einwohner | Anzahl | 1,2 | 1,7 | 2,2 | 2,1 | 1,6 | 1,5 |
| Lebendgeborene | Anzahl | 114 451 | 136 122 | 120 765 | 105 251 | 128 764 | 124 897 |
| Lebendgeborene je 1 000 Einwohner | Anzahl | 10,5 | 12,0 | 9,9 | 8,4 | 9,8 | 9,4 |
| Gestorbene | Anzahl | 122 859 | 123 726 | 118 846 | 123 089 | 143 367 | 152 417 |
| Gestorbene je 1 000 Einwohner | Anzahl | 11,3 | 10,9 | 9,8 | 9,8 | 10,9 | 11,5 |
| Überschuss der Geborenen bzw. Gestorbenen (-) | Anzahl | - 8 408 | 12 396 | 1 919 | - 17 838 | - 14 603 | - 27 520 |
| Zuzüge über die Landesgrenze | Anzahl | 233 676 | 406 818 | 289 307 | 258 314 | 323 001 | 569 049 |
| Fortzüge über die Landesgrenze | Anzahl | 168 212 | 191 126 | 215 938 | 212 699 | 289 763 | 346 481 |
| Wanderungsgewinn | Anzahl | 65 464 | 215 692 | 73 369 | 45 615 | 33 238 | 222 568 |
| Einbürgerungen | Anzahl | 8 704 | 11 823 | 20 622 | 12 021 | 20 192 | 28 336 |

¹⁾ Ab 2018 einschl. der Eheschließungen zwischen Personen gleichen Geschlechts. – ²⁾ Ab 2019 einschl. der Ehescheidungen zwischen Personen gleichen Geschlechts.

Geburten

Unter Auswertung der Meldungen der Standesämter berichtet die Statistik über die Geburten nach Geschlecht, Familienstand der Eltern, Geburtenfolge sowie Alter und Staatsangehörigkeit der Mutter bzw. des Vaters. Die Geborenen werden dem Wohnort der Mutter zugeordnet.

▶ [Statistisches Jahrbuch für Bayern 2023 – S. 63](#)

Sterbefälle

Die Statistik erfasst aus den Meldungen der Standesämter die Anzahl der Sterbefälle nach Alter, Geschlecht, Familienstand, Wohnort und Staatsangehörigkeit. Totgeborene, nachträglich beurkundete Kriegssterbefälle und gerichtliche Todeserklärungen sind nicht enthalten.

▶ [Statistisches Jahrbuch für Bayern 2023 – S. 72](#)

Eheschließungen und Ehelösungen seit 1952* in Tausend

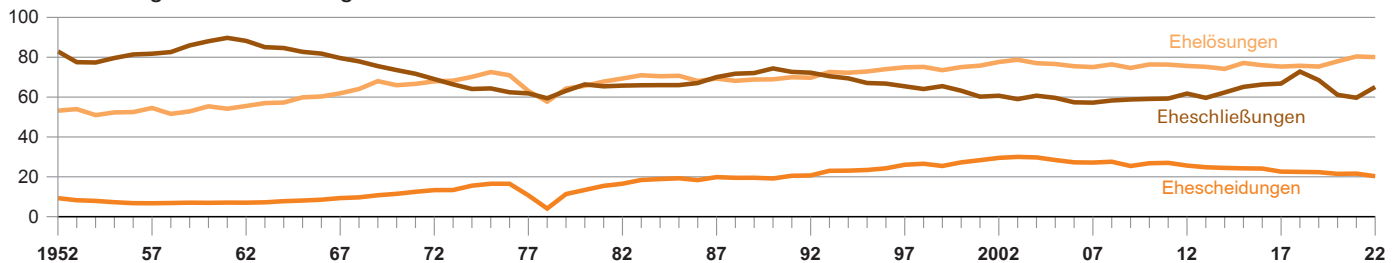

* Inkrafttreten des Ersten Gesetzes zur Reform des Ehe- und Familienrechts im Jahr 1977.

- 1) Im Zusammenhang mit der vollständigen Neufassung der Anordnung über die Erhebung von statistischen Daten in Familiensachen zum 1. September 2009 im Zuge des FGG-Reformgesetzes und der Umstellung des Geschäftsstellenautomationssystems bei den meldenden Berichtsstellen ist in der Ehelösungsstatistik für das Jahr 2009 in Bayern von einer Untererfassung von schätzungsweise 1 900 Fällen auszugehen.
- 2) Ab Berichtsjahr 2018 einschl. gleichgeschlechtlicher Eheschließungen.
- 3) Ab Berichtsjahr 2019 einschl. gleichgeschlechtlicher Ehescheidungen.
- 4) Umfasst Ehelösungen durch Tod oder Scheidung, jedoch ohne gelöste Ehen durch Aufhebung bzw. Feststellung der Nichtigkeit.

Wanderung

Die Wanderungsstatistik bildet Wanderungen innerhalb Bayerns sowie über die Grenzen Bayerns ab. Auf der tiefsten regionalen Ebene werden Wanderungen über Gemeindegrenzen dargestellt. Umzüge innerhalb von Gemeinden bleiben unberücksichtigt.

► Statistisches Jahrbuch für Bayern 2023 – S. 74

Einbürgerungen

Im Rahmen der Einbürgerungsstatistik werden alle Fälle in denen Personen im Berichtszeitraum die deutsche Staatsbürgerschaft durch Einbürgerung erworben haben ausgewiesen. Mit den Ergebnissen der Einbürgerungsstatistik können Aussagen über die Auswirkungen der gesetzlichen Maßnahmen zur Einbürgerung getroffen werden.

► Statistisches Jahrbuch für Bayern 2023 – S. 79

Zuzüge nach und Fortzüge aus Bayern seit 1947 in Tausend

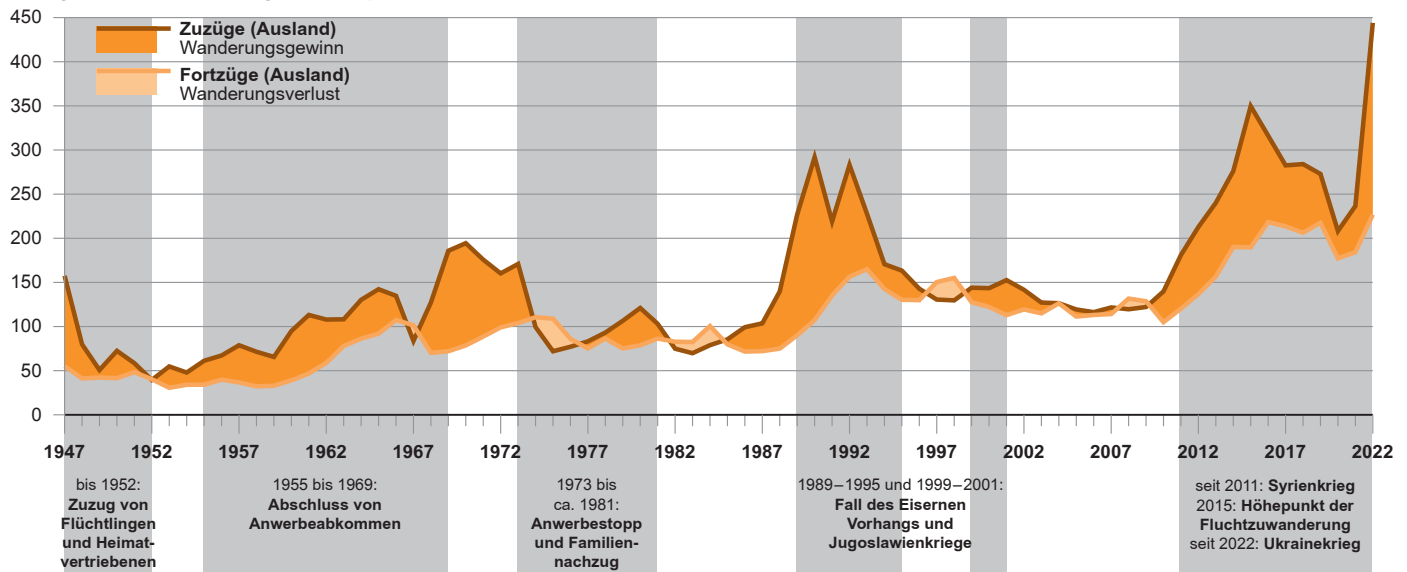

Fachzeitschrift „Bayern in Zahlen“

- Einbürgerungen in Bayern 2022 (10|2023)
- Geburten in Bayern bis zum Jahr 2021: Entwicklung und Erläuterung wichtiger Kennzahlen zum Geburtengeschehen (10|2022)

Statistische Berichte

- A1900C – Einbürgerungen in Bayern
- A2110C – Natürliche Bevölkerungsbewegung in Bayern
- A2111C – Sterbefallmonitoring in Bayern

PUBLIKATIONEN

Gesundheitswesen

Ärzte | Apotheken | Krankenhäuser | Todesursachen



www.statistik.bayern.de/statistik ▶ Bildung, Soziales, Gesundheit, Rechtspflege
▶ Gesundheitswesen

INTERNET



www.statistikdaten.bayern.de
▶ 2 Bildung, Sozialleistungen, Gesundheit, Rechtspflege ▶ 23 Gesundheitswesen
▶ 9 Sonderbereiche ▶ 99 Andere (f.Länder- o. Bundeszwecke)-Sonderbereiche

DATENBANK GENESIS-ONLINE

| | Einheit | 1980 | 1990 | 2000 | 2010 | 2020 | 2022 |
|---|---------|---------|--------|--------|--------|--------|--------|
| Berufsausüb. Ärzte in freier Praxis am 31. Dez. ¹⁾ | Anzahl | 11 351 | 14 944 | 21 417 | 24 478 | 28 263 | 28 976 |
| Berufsausüb. Zahnärzte in freier Praxis am 31. Dez. ²⁾ | Anzahl | 6 412 | 7 242 | 8 323 | 9 924 | 11 642 | 12 217 |
| Öffentliche Apotheken am 31. Dezember | Anzahl | 2 827 | 3 278 | 3 431 | 3 430 | 3 020 | 2 883 |
| Krankenhäuser am 31. Dezember ³⁾ | Anzahl | 736 | 436 | 406 | 373 | 353 | ... |
| darin Krankbetten ⁴⁾ | Anzahl | 124 931 | 91 227 | 83 484 | 75 789 | 76 031 | ... |
| hauptamtliche Ärzte ⁵⁾ | Anzahl | 12 530 | • | 16 740 | 22 747 | 31 405 | ... |
| Krankenpflegepersonen | Anzahl | 41 686 | • | 61 836 | 62 171 | 77 136 | ... |
| Sterbefälle durch ... je 100 000 Einwohner | | | | | | | |
| Krankheiten des Kreislaufsystems insgesamt ⁶⁾ | Anzahl | 538,0 | 543,8 | 467,0 | 412,1 | 380,2 | ... |
| bösartige Neubildungen | Anzahl | 249,3 | 254,9 | 243,6 | 244,1 | 245,1 | ... |
| Krankheiten des Atmungssystems | Anzahl | 70,5 | 69,3 | 59,4 | 67,4 | 65,3 | ... |
| Krankheiten des Verdauungssystems | Anzahl | 60,2 | 49,1 | 45,7 | 49,9 | 49,8 | ... |
| Unfälle aller Art | Anzahl | 54,8 | 39,1 | 24,9 | 18,2 | 34,2 | ... |
| vorsätzliche Selbstbeschädigung | Anzahl | 20,6 | 17,6 | 16,1 | 14,1 | 11,6 | ... |

¹⁾ Ab 2000 Zahlen der Bayerischen Landesärztekammer. – ²⁾ Ab 2000 Zahlen der Bayerischen Landeszahnärztekammer; diese Mitgliederstatistik wurde überarbeitet und weicht deshalb ggf. gegenüber früheren Publikationen ab. – ³⁾ Ab 1990 wegen der geänderten Definition von Krankenhäusern nicht mit früheren Jahren vergleichbar. – ⁴⁾ 1980 jeweils am 31. Dezember, ab 1990 jeweils Jahresdurchschnitt. – ⁵⁾ Ab 2018 einschl. Zahnärzte/-innen. – ⁶⁾ Durch die Revision der Todesursachensystematik hat sich die Abgrenzung dieser Positionen mehrmals geändert.

Sterblichkeit 2021 nach ausgewählten Todesursachen (Gestorbene je 100 000 Einwohner des gleichen Geschlechts)

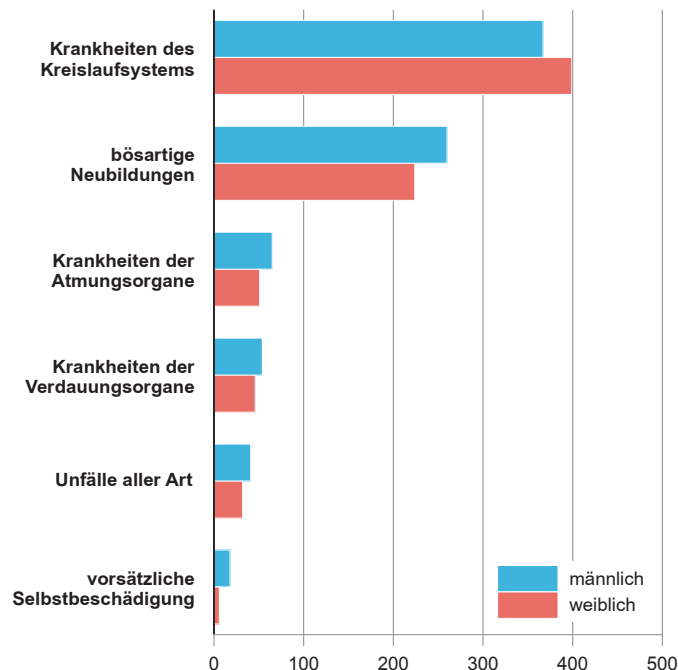

Gesundheitswesen

Von der amtlichen Statistik werden im medizinischen Bereich Krankenhausdaten sowie Daten der Vorsorge- oder Rehabilitationseinrichtungen und die Daten zu den Todesursachen erhoben.

Die Krankenhausstatistik wird jährlich als Totalerhebung der Krankenhäuser sowie Vorsorge- oder Rehabilitationseinrichtungen, ihrer organisatorischen Einheiten, personellen und sachlichen Ausstattung sowie der von ihnen erbrachten Leistungen durchgeführt.

Die Statistik der berufsausübenden Ärzte beruht seit 1997 auf den Daten der Bayerischen Landesärztekammer. Die Zahlen zu den öffentlichen Apotheken sind ab 2005 der Statistik der Bayerischen Landesapothekerkammer entnommen.

Die Todesursachenstatistik ist die elementare Grundlage zur Ermittlung wichtiger Gesundheitsindikatoren wie Sterbeziffern, verlorene Lebensjahre und vermeidbare Sterbefälle.

▶ [Statistisches Jahrbuch für Bayern 2023 – S. 81](#)

Anzahl der aufgestellten Krankenhausbetten je 1 000 Einwohner in den kreisfreien Städten und Landkreisen Bayerns 2021*



Aufgestellte Krankenhausbetten je 1 000 Einwohner

| Häufigkeit | |
|--------------------|----|
| unter 2,5 | 24 |
| 2,5 bis unter 5,0 | 28 |
| 5,0 bis unter 7,5 | 14 |
| 7,5 bis unter 10,0 | 6 |
| 10,0 oder mehr | 24 |

Minimum: Lkr Fürth 0,0
 Maximum: Krfr. St Ansbach 26,9
Bayern: 5,7

* Aufgestellte Krankenhausbetten im Jahresdurchschnitt.

Fachzeitschrift „Bayern in Zahlen“

- Von der Todesbescheinigung zur Todesursachenstatistik (01|2020)
- Aufgrund von psychischen und Verhaltensstörungen vollstationär behandelte Patientinnen und Patienten mit Wohnsitz in Bayern – Ergebnisse der Krankenhausdiagnosestatistik 2016 (09|2018)
- Sterblichkeit und Todesursachen in Bayern 2015 (01|2017)
- Fallpauschalenbezogene Krankenhausstatistik – ausgewählte Ergebnisse für das Jahr 2013 (12|2015)
- 20 Jahre Krankenhausstatistik – ausgewählte Ergebnisse 2010 und Entwicklung seit 1991 in Bayern (10|2012)

Statistische Berichte

- A4200C – Krankenhausstatistik: Grunddaten, Diagnosen und Kostennachweis

PUBLIKATIONEN

Erwerbstätigkeit

Sozialversicherungspflichtige Beschäftigung | Arbeitslosigkeit | Pendlerrechnung



www.statistik.bayern.de/statistik ▶ Gebiet, Bevölkerung, Erwerbstätigkeit
▶ Erwerbstätigkeit

INTERNET



www.statistikdaten.bayern.de ▶ 1 Gebiet, Bevölkerung, Arbeitsmarkt, Wahlen
▶ 13 Arbeitsmarkt
▶ 19 Pendler/Pendlerrechnung

DATENBANK GENESIS-ONLINE

| | Einheit | 1980 | 1990 | 2000 | 2010 | 2020 | 2022 |
|--|---------|---------|---------|---------|---------|---------|---------|
| Erwerbstätige ¹⁾ insgesamt | 1 000 | 5 175 | 5 731 | 5 879 | 6 358 | ... | 7 151 |
| männlich | 1 000 | 3 064 | 3 314 | 3 308 | 3 452 | ... | 3 819 |
| weiblich | 1 000 | 2 111 | 2 418 | 2 571 | 2 906 | ... | 3 332 |
| davon im Alter von | | | | | | | |
| unter 25 Jahren | % | 21,7 | 17,9 | 12,7 | 11,8 | ... | 10,5 |
| 25 bis unter 40 Jahren | % | 32,7 | 36,9 | 39,7 | 31,0 | ... | 31,6 |
| 40 bis unter 65 Jahren | % | 43,1 | 43,5 | 46,2 | 55,0 | ... | 54,6 |
| 65 Jahren oder mehr | % | 2,5 | 1,7 | 1,4 | 2,2 | ... | 3,3 |
| nach der Stellung im Beruf | | | | | | | |
| Selbständige | 1 000 | 539 | 569 | 682 | 769 | ... | 644 |
| abhängig Beschäftigte | 1 000 | 4 295 | 4 927 | 5 097 | 5 518 | ... | 6 474 |
| Erwerbsquote ²⁾ | | | | | | | |
| insgesamt | % | 48,7 | 53,0 | 50,9 | 53,1 | ... | 55,4 |
| männlich | % | 60,0 | 62,6 | 58,5 | 58,8 | ... | 59,5 |
| weiblich | % | 38,4 | 44,0 | 43,7 | 47,7 | ... | 51,3 |
| Beschäftigte ausländische Arbeitnehmer ³⁾ | 1 000 | 337 | 325 | 344 | 363 | 892 | 1 018 |
| Arbeitslose ⁴⁾ | Anzahl | 147 714 | 240 745 | 339 537 | 299 448 | 275 075 | 235 851 |
| Arbeitslosenquote ^{4) 5)} | % | 3,5 | 5,1 | 6,3 | 4,5 | 3,6 | 3,1 |
| Gemeldete Stellen ⁴⁾ | Anzahl | 61 218 | 71 131 | 89 588 | 50 333 | 100 066 | 154 634 |
| Kurzarbeiter ⁴⁾ | Anzahl | 23 384 | 9 870 | 7 146 | 89 750 | 545 717 | 79 378 |

¹⁾ Ergebnisse des Mikrozensus. Daten für das Berichtsjahr 2020 können aus pandemiebedingten Qualitätsgründen nicht ausgewiesen werden. – ²⁾ Anteil aller Erwerbspersonen an der Gesamtbevölkerung. – ³⁾ Sozialversicherungspflichtig Beschäftigte am 30. Juni. – ⁴⁾ Jeweils Jahresdurchschnitt. – ⁵⁾ Arbeitslose in Prozent der abhängigen, zivilen Erwerbspersonen bzw. ab 2003 in Prozent aller zivilen Erwerbspersonen.

Erwerbstätige* 2022 nach Geschlecht und Stellung im Beruf in Prozent

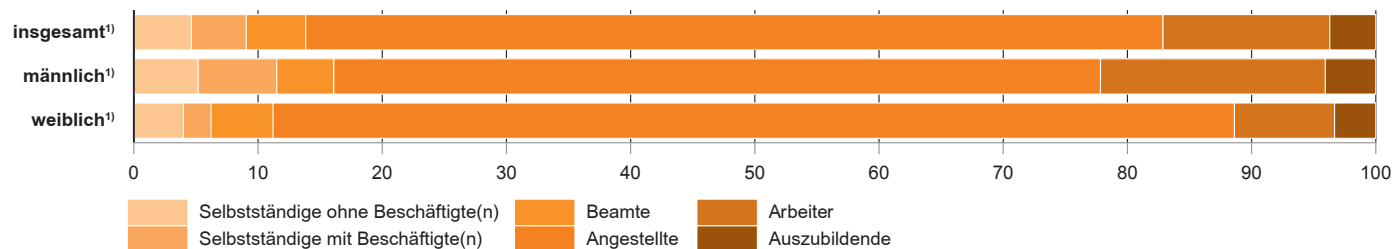

* Ergebnisse des Mikrozensus – Bevölkerung in Hauptwohnsitzhaushalten. Falls Personen keine Angabe gemacht haben, wurden sie der „Insgesamt“-Kategorie zugewiesen.

1) Einschl. mithelfende Familienangehörige, die in der Graphik nicht gesondert ausgewiesen sind.

Erwerbstätigkeit

Die Beschäftigungsstatistik beruht auf dem integrierten Meldeverfahren zur Sozialversicherung (gesetzliche Kranken/Renten- und Pflegeversicherung) und zur Arbeitslosenversicherung der Bundesagentur für Arbeit. Dieses Verfahren verlangt von den Arbeitgebern für alle sozialversicherungspflichtig beschäftigten Arbeitnehmer („Beschäftigte“) einheitliche und automationsgerechte Meldungen über demografische, erwerbsstatistische und sozialversicherungsrechtliche Tatbestände. Den gesetzlichen Auftrag zur Führung der Beschäftigungsstatistik hat die Bundesagentur für Arbeit. Es handelt sich somit um eine Sekundärstatistik. Die Daten

werden zum Stichtag 30. Juni eines Jahres dargestellt und haben bis zu drei Jahre nach dem Stichtag einen vorläufigen Charakter. Die Zahlen beruhen auf Online-Auswertungen aus einer Ergebnisdatenbank der Beschäftigungsstatistik der Bundesagentur für Arbeit.

Die Arbeitslosenzahlen stammen aus dem Datenangebot der Bundesagentur für Arbeit.

► [Statistisches Jahrbuch für Bayern 2023 – S. 189](#)

Pendlerrechnung der Länder

Die Pendlerrechnung der Länder stellt potenzielle Pendlerverflechtungen auf Gemeindeebene für Gesamtdeutschland dar. Als Datenquellen dienen die Bundesagentur für Arbeit (sozialversicherungspflichtig und ausschließlich geringfügig entlohnte Beschäftigte), die Personalstandstatistik des Bundes und der Länder (Bundes- und Landesbeamte) und der Mikrozensus (Selbstständige und mithelfende Familienangehörige). Neben den Pendelverflechtungen sind auch Angaben zu Pendlern nach verschiedenen Merkmalen (Alter, Arbeitszeit, Wirtschaftsbereiche und Stellung im Beruf) verfügbar. Eine Veröffentlichung der Ergebnisse erfolgt im Herbst. Die Pendlerrechnung der Länder liefert wichtige Informationen für die Kommunal-, Verkehrs- und Regionalplanung.

► [Statistisches Jahrbuch für Bayern 2023 – S. 209](#)

Sozialversicherungspflichtig Beschäftigte* am Arbeitsort zum Stichtag 30. Juni 2022 nach Altersgruppen in Prozent

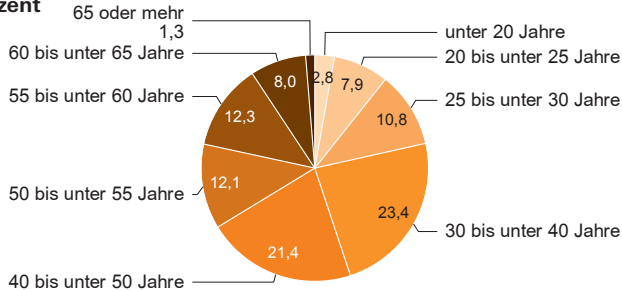

* Quelle: Auswertungen aus der Beschäftigungsstatistik der Bundesagentur für Arbeit; vorläufige Ergebnisse.

Fachzeitschrift „Bayern in Zahlen“

- Einführung einer Pendlerrechnung in Bayern (03|2023)

Statistische Berichte

- A6501C – Sozialversicherungspflichtig beschäftigte Arbeitnehmer in Bayern: Teil I der Ergebnisse der Beschäftigungsstatistik der Bundesagentur für Arbeit
- A6502C – Sozialversicherungspflichtig beschäftigte Arbeitnehmer in den Gemeinden Bayerns am 30. Juni: Teil II der Ergebnisse der Beschäftigungsstatistik der Bundesagentur für Arbeit
- A6C00C – Sozialversicherungspflichtig beschäftigte Arbeitnehmer in Bayern (Pendler): Teil III der Ergebnisse der Beschäftigungsstatistik der Bundesagentur für Arbeit
- A6600C – Erwerbstätige am Arbeitsort in den kreisfreien Städten und Landkreisen, Ergebnisse der Erwerbstätigenrechnung des Bundes und der Länder

PUBLIKATIONEN

Bildung und Kultur

Schulen | Hochschulen | Berufsbildung | Erwachsenenbildung | Ausbildung



www.statistik.bayern.de/statistik ▶ Bildung, Soziales, Gesundheit, Rechtspflege
▶ Amtliche Schuldaten ▶ Hochschulen
▶ Berufsbildung

INTERNET



www.statistikdaten.bayern.de ▶ 2 Bildung, Sozialleistungen, Gesundheit, Rechtspflege
▶ 21 Bildung und Kultur, Forschung und Entwicklung

DATENBANK GENESIS-ONLINE

| | Einheit | 1980 | 1990 | 2000 | 2010 | 2020 | 2022 | |
|--|---------|--------|---------|---------|---------|---------|---------|---------|
| Volksschulen am 1. Oktober | Schulen | Anzahl | 2 832 | 2 813 | 2 858 | 3 166 | 3 289 | 3 292 |
| (ab 2012 Grundschulen sowie Mittel-/Hauptschulen) | Schüler | Anzahl | 948 543 | 750 320 | 858 128 | 665 334 | 636 972 | 672 495 |
| | Lehrer | Anzahl | 42 328 | 44 902 | 48 088 | 44 185 | 44 550 | 44 880 |
| Realschulen am 1. Oktober ¹⁾ | Schulen | Anzahl | 332 | 333 | 335 | 368 | 379 | 378 |
| | Schüler | Anzahl | 178 770 | 121 531 | 166 902 | 242 516 | 214 286 | 215 715 |
| | Lehrer | Anzahl | 8 388 | 8 900 | 10 194 | 14 271 | 15 605 | 15 862 |
| Gymnasien am 1. Oktober | Schulen | Anzahl | 395 | 395 | 400 | 413 | 433 | 434 |
| | Schüler | Anzahl | 329 554 | 272 240 | 322 056 | 387 761 | 314 712 | 324 121 |
| | Lehrer | Anzahl | 18 173 | 20 573 | 21 779 | 26 367 | 25 382 | 26 207 |
| Berufsschulen am 20. Oktober ²⁾ | Schulen | Anzahl | 273 | 258 | 235 | 228 | 228 | 229 |
| | Schüler | Anzahl | 390 716 | 292 853 | 298 008 | 285 106 | 257 388 | 242 819 |
| | Lehrer | Anzahl | 6 581 | 8 003 | 8 195 | 8 068 | 8 788 | 8 500 |
| Studierende an Hochschulen insgesamt ³⁾ | | Anzahl | 152 857 | 257 453 | 213 301 | 287 432 | 404 705 | 403 435 |
| darunter Universitäten | | Anzahl | 116 290 | 190 439 | 150 814 | 189 270 | 250 398 | 249 861 |
| Kunsthochschulen | | Anzahl | 2 162 | 2 492 | 3 046 | 3 299 | 3 675 | 3 758 |
| Fachhochschulen (einschl. Verw. FH) | | Anzahl | 33 822 | 63 718 | 58 788 | 94 277 | 150 063 | 149 268 |

¹⁾ Einschl. Realschulen zur sonderpädagogischen Förderung. – ²⁾ Bis einschl. 2002 Angaben zum Stand 15. Oktober; einschl. Berufsschulen zur sonderpädagogischen Förderung. – ³⁾ Im Wintersemester; einschl. Doppelseinschreibungen.

Voll- und teilzeitbeschäftigte Lehrkräfte im Schuljahr 2022/23 nach Schularten in Prozent

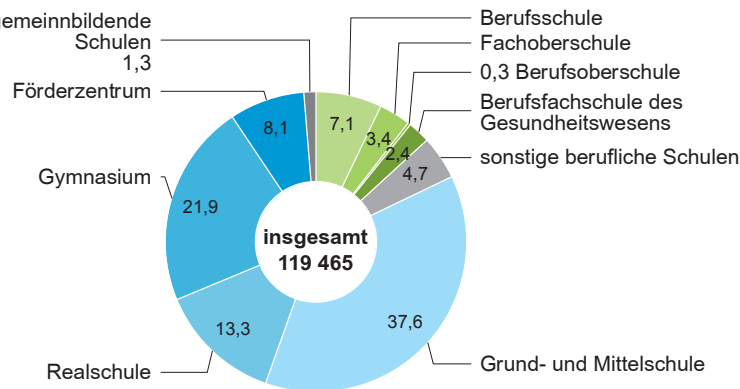

Schulen

Zu der Amtlichen Schulstatistik in Bayern zählen allgemeinbildende sowie berufliche Schulen. Schwerpunktaufgabe der allgemeinbildenden Schulen in Bayern ist die Vermittlung von Allgemeinwissen und das Erlangen eines allgemeinen Schulabschlusses. Abzugrenzen davon sind die beruflichen Schulen, deren primäres Ziel die Vermittlung von Fachwissen ist und die mit einem Berufsabschluss enden. Außerdem vermitteln berufliche Schulen ebenfalls Allgemeinbildung, daher kann auch ein allgemeiner Schulabschluss erworben werden.

▶ Statistisches Jahrbuch für Bayern 2023 – S. 107

Studienanfänger/-innen und erfolgreiche Abschlüsse an den bayerischen Hochschulen seit dem Studien-/Prüfungsjahr 2007 in Tausend

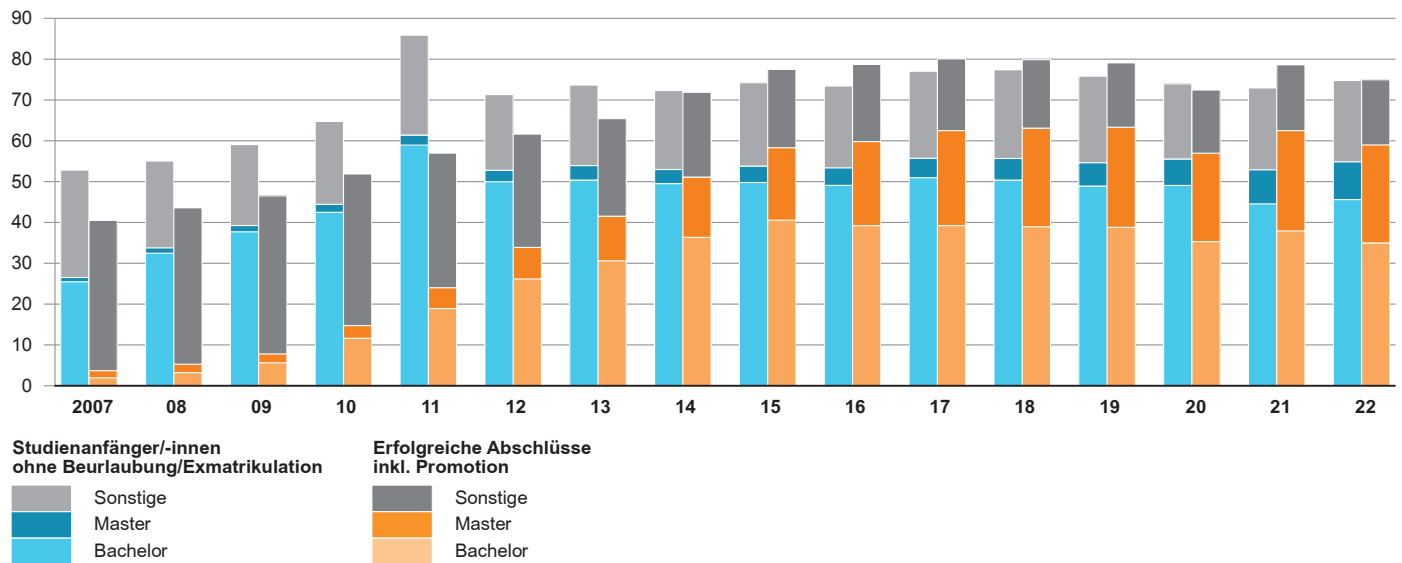

Hochschulen

Der Bereich Hochschulen umfasst den Teil des Bildungssystems, an dem die akademische Ausbildung vermittelt wird. Zu den Hauptnutzern der Statistik zählen auf nationaler Ebene insbesondere für Bildung, Wissenschaft und Forschung zuständigen Landes- und Bundesbehörden, mit Bildung befasste Forschungsinstitute, Berufsverbände, privatwirtschaftlichen Unternehmen sowie Hochschulen selbst. Die Daten der Hochschulstatistik werden auf internationaler Ebene vor allem von OECD und Eurostat für Vergleichs- und Forschungszwecke benötigt.

► [Statistisches Jahrbuch für Bayern 2023 – S. 107](#)

Berufsbildung

Die Berufsbildungsstatistik erfasst in anerkannten Ausbildungsberufen und in besonderen Ausbildungsregelungen für behinderte Menschen. Sie liefert insbesondere für Zwecke der Planung und Ordnung der Berufsausbildung detaillierte Informationen zu neu abgeschlossenen Ausbildungsverträgen sowie zum Abschluss der Ausbildung. Diese Daten bilden eine wichtige Grundlage für politische Entscheidungen, z.B. für spezielle Förderprogramme.

► [Statistisches Jahrbuch für Bayern 2023 – S. 132](#)

Erwachsenenbildung

Seit fast 40 Jahren wird in Bayern Erwachsenenbildung staatlich gefördert und bezuschusst. Die dafür notwendigen gesetzlichen Rahmenbedingungen wurden im Jahr 1974 geschaffen, als das Gesetz zur Förderung der Erwachsenenbildung (EbFöG) verabschiedet wurde.

► [Statistisches Jahrbuch für Bayern 2023 – S. 135](#)

Schüler an beruflichen Schulen und Studierende seit 2012/13 in Tausend

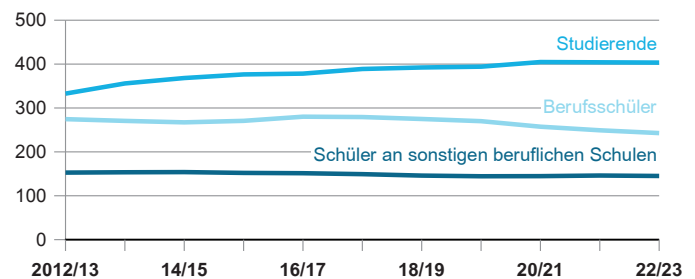

Auszubildende 2020 nach Ausbildungsbereichen in Prozent

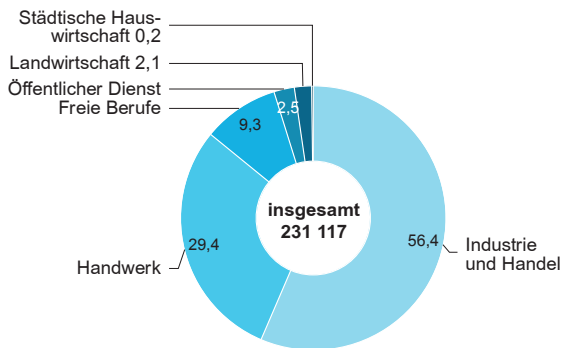

Ausbildungsförderung

Ausbildungsförderung umfasst die staatliche Förderung nach dem Bundesausbildungsförderungsgesetz (BAföG) und dem Bayerischen Ausbildungsförderungsgesetz (BayAföG). Nachgewiesen werden stets Förderungsfälle, nicht Geförderte. Für Durchschnittsberechnungen werden nur die Angaben in geförderten Monaten berücksichtigt. Unabhängig vom BAföG können geeignete Studierende eine weitere Förderung nach dem Stipendienprogramm-Gesetz (kurz Deutschlandstipendium) erhalten.

► Statistisches Jahrbuch für Bayern 2023 – S. 129

Fachzeitschrift „Bayern in Zahlen“

- Hochschulstatistik: Lockdown and beyond (09|2022)
- Studium unter Pandemiebedingungen – Aktuelle Entwicklungen aus der bayerischen Hochschulstatistik (08|2021)
- Szenen ausleuchten: Über Kulturstatistiken – Eine kleine Symphonie kulturstatistischer Kenngrößen für Bayern (05|2021)
- Startschuss für Studienverläufe – Erste Auswertungen zur Studienverlaufsstatistik für Bayern (02|2021)
- Geheimhaltung im Data Warehouse (12|2018)
- Entwicklungen in der amtlichen Hochschulstatistik: Aktuelle Daten und Novellierung der Gesetzesgrundlage (07|2017)
- Aktuelle Entwicklungen in der Hochschulstatistik (09|2015)
- Das Deutschlandstipendium (03|2015)

Statistische Berichte

- B0100C – Bayerische Schulen: Eckzahlen sämtlicher Schularten nach Krf. St. und Lkr.
- B0200C – Ausländische Schüler und Lehrer an bayerischen Schulen
- B1102C – Grundschulen sowie Mittel-/Hauptschulen
- B1200C – Förderzentren und Schulen für Kranke
- B1300C – Realschulen, Realschulen zur sonderpädagogischen Förderung, Abendrealschulen
- B1400C – Gymnasien, Abendgymnasien, Kollegs u.a.
- B2100C – Berufliche Schulen
- B2200C – Berufsschulen
- B2700C – Berufsschulen zur sonderpädagogischen Förderung
- B2800C – Berufsbildung
- B3110C – Studierende an Hochschulen: vorl. Ergebnisse SS/vorl. Ergebnisse WS 2. Halbjahr
- B3120C – Studierende an Hochschulen: WS Endgültige Ergebnisse
- B3121C – Studierende an Hochschulen: Wintersemester Erg. der Schnellmeldung
- B3130C – Gasthörer an den Hochschulen - Wintersemester
- B3201C – Lehrerausbildung: Teil 1: Vorbereitungsdienst sowie Fach- und Förderlehrerausbildung
- B3202C – Lehrerausbildung: Teil 2: Fachwissenschaftliche Ausbildung im Studienjahr
- B3203C – Lehrerausbildung: Teil 3: Fachwissenschaftliche Prüfungen im Prüfungsjahr
- B3320C – Prüfungen an den Hochschulen im Prüfungsjahr Wintersemester und Sommersemester Ausgewählte Strukturdaten zur Prüfungsstatistik
- B3410C – Personalbestand an den Hochschulen
- B3440C – Promovierende in Bayern
- B3430C – Habilitationen in Bayern
- B3700C – Fächerspezifische Gliederung der Hochschulausgaben und -einnahmen
- B4100C – Erwachsenenbildung
- B5100C – Theater im Spieljahr
- K9100C – Ausbildungsförderung nach dem BAföG und dem BayAföG
- K9200C – Aufstiegsfortbildungsförderung nach dem AFBG
- K9300C – Förderung nach dem Stipendienprogramm-Gesetz (Deutschlandstipendium)

PUBLIKATIONEN

Rechtspflege und Öffentliche Sicherheit

Verurteilungen | Straftaten



www.statistik.bayern.de/statistik ▶ Bildung, Soziales, Gesundheit, Rechtspflege

▶ Rechtspflege

INTERNET

| | Einheit | 1980 | 1990 | 2000 | 2010 | 2020 | 2022 |
|--|---------|---------|---------|---------|---------|---------|---------|
| Rechtskräftig Verurteilte insgesamt | Anzahl | 122 016 | 129 945 | 145 903 | 125 229 | 116 980 | 109 131 |
| davon Erwachsene | Anzahl | 91 783 | 109 455 | 120 749 | 102 980 | 103 383 | 97 960 |
| Heranwachsende | Anzahl | 18 283 | 14 090 | 15 529 | 12 831 | 8 694 | 7 065 |
| Jugendliche | Anzahl | 11 950 | 6 400 | 9 625 | 9 418 | 4 903 | 4 106 |
| davon wegen Straftaten im Straßenverkehr | Anzahl | 52 585 | 51 459 | 43 798 | 29 801 | 29 145 | 27 626 |
| außerhalb des Straßenverkehrs | Anzahl | 69 431 | 78 486 | 102 105 | 95 428 | 87 835 | 81 505 |

Verurteilte 2022 nach Straftaten in Prozent

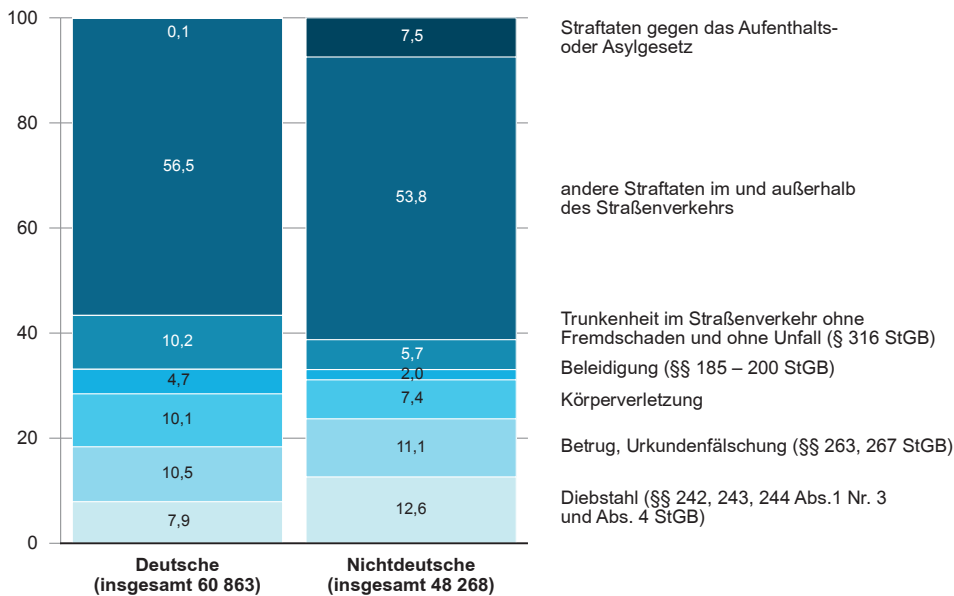

Rechtspflege

Die Rechtspflegestatistiken beschäftigen sich mit der Rechtsprechung, d.h. der „dritten Gewalt“ im Staat. Im Speziellen berichten sie über Geschäftsanfall und -erledigung bei Gerichten und Staatsanwaltschaften (Justizgeschäftsstatistiken). Darüber hinaus liefern sie Informationen über rechtskräftig Abgeurteilte und Verurteilte, über Strafgefangene sowie über der Bewährungshilfe unterstellte Personen (Personenstatistiken).

▶ [Statistisches Jahrbuch für Bayern 2023 – S. 149](#)

Fachzeitschrift „Bayern in Zahlen“

■ Strafverfolgungsstatistik in Bayern 2021 (03|2023)

Statistische Berichte

- B6100C – Abgeurteilte und Verurteilte: Ergebnisse der Strafverfolgungsstatistik
- B6200C – Tätigkeit der Sozialgerichte
- B6300C – Tätigkeit der Verwaltungsgerichte
- B6410C – Tätigkeit der Arbeitsgerichte
- B6600C – Strafvollzugsstatistik
- B6700C – Bewährungshilfestatistik

PUBLIKATIONEN

Wahlen

Landtagswahlen | Bundestagswahlen | Europawahlen | Bezirkswahlen | Kommunalwahlen
Volksbegehren | Volksentscheide



www.wahlen.bayern.de

- ▶ Europawahlen
- ▶ Bundestagswahlen
- ▶ Landtagswahlen
- ▶ Bezirkswahlen
- ▶ Kommunalwahlen
- ▶ Volksbegehren
- ▶ Volksentscheide

INTERNET



www.statistikdaten.bayern.de ▶ 1 Gebiet, Bevölkerung, Arbeitsmarkt, Wahlen

- ▶ 14 Wahlen

DATENBANK GENESIS-ONLINE

| | Einheit | Wahlbeteiligung | Briefwahlanteil | CSU | GRÜNE | FREIE WÄHLER | SPD | AfD | FDP | Sonstige |
|---|---------|-----------------|-----------------|------|-------|--------------|------|------|------|----------|
| Landtagswahl am 8. Oktober 2023 | | | | | | | | | | |
| Gesamtstimmenanteil | % | 73,1 | 55,1 | 37,0 | 14,4 | 15,8 | 8,4 | 14,6 | 3,0 | 6,6 |
| Bundestagswahl am 26. September 2021 | | | | | | | | | | |
| Zweitstimmenanteil | % | 79,9 | 62,4 | 31,7 | 14,1 | 7,5 | 18,0 | 9,0 | 10,5 | 9,2 |
| Europawahl am 26. Mai 2019 | | | | | | | | | | |
| Stimmenanteil | % | 60,8 | 39,4 | 40,7 | 19,1 | 5,3 | 9,3 | 8,5 | 3,4 | 13,7 |

Wahlen

Als Wahlorgan auf gesamtbayerischer Ebene ist der Landeswahlleiter zuständig für die ordnungsgemäße Vorbereitung, Durchführung und Ergebnisermittlung von Volksbegehren und Volksentscheiden sowie von Wahlen zum Bayerischen Landtag, zum Deutschen Bundestag sowie zum Europäischen Parlament. Die Gemeinde- und Landkreiswahlen (Kommunalwahlen) werden von den Kommunen in eigener Zuständigkeit durchgeführt, die Ergebnisse jedoch vom Landesamt für Statistik ausgewertet und veröffentlicht. Bei den Bezirkswahlen führt das Landesamt für Statistik auf Basis öffentlich zugänglicher Daten eine allgemeine Wahlstatistik durch.

▶ [Statistisches Jahrbuch für Bayern 2023 – S. 169](#)

Allgemeine Wahlstatistik

Die allgemeine Wahlstatistik dokumentiert die von den Wahlorganen festgestellten Wahlergebnisse und die dabei anfallenden allgemeinen Informationen und wertet diese aus. Zu diesen Daten zählen insbesondere die Anzahl der Wahlberechtigten, Wähler und Nichtwähler und die gültigen und ungültigen Stimmen für die einzelnen Wahlvorschläge.

Repräsentative Wahlstatistik

Mit der repräsentativen Wahlstatistik lässt sich das Wahlverhalten (Wahlbeteiligung und die Stimmabgabe, nach Geschlecht und Geburtsjahresgruppe) analysieren. Sie gibt – über das amtliche Wahlergebnis hinaus – Informationen, in welchem Umfang sich die Wahlberechtigten nach Geschlecht und Geburtsjahresgruppen an der Wahl beteiligt und wie die Wählerinnen und Wähler gestimmt haben und auf welche Weise Stimmen ungültig abgegeben wurden.

Landtagswahlen

Der Bayerische Landtag ist die Volksvertretung des Freistaates Bayern und sein maßgebliches Gesetzgebungsgremium. Er besteht aus Abgeordneten des bayerischen Volkes, die laut Art. 14 Abs. 1 der Bayerischen Verfassung (BV) in allgemeiner, gleicher, unmittelbarer und geheimer Wahl bestimmt werden. Die Wahlperiode beträgt gemäß Art. 16 BV fünf Jahre.

Sitzeverteilung im 19. Bayerischen Landtag (8. Oktober 2023)

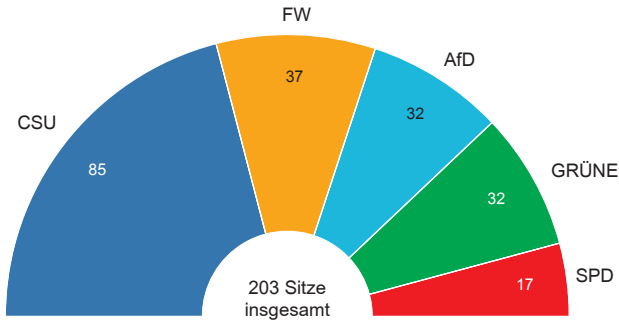

Landtagswahlen seit 1946: Wahlbeteiligung, Briefwahlanteil und Gesamtstimmenanteile in Prozent

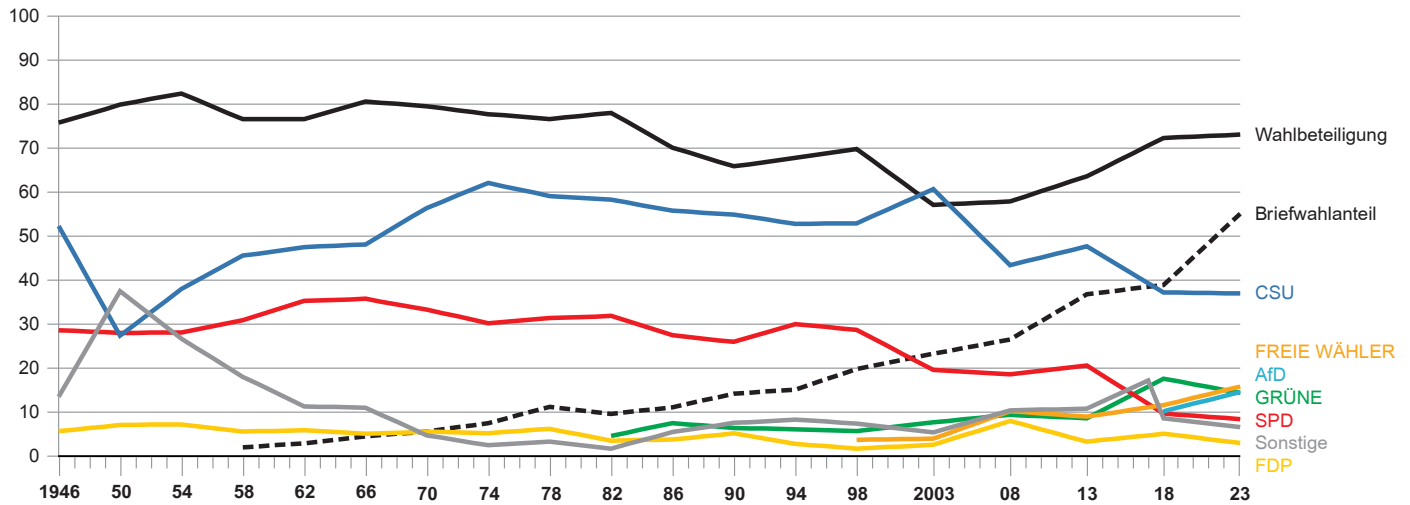

Statistische Berichte – Landtagswahlen

- B7200C – Wahl zum Bayerischen Landtag: Vergleichszahlen, Abgeordnete
- B7215C – Wahl zum Bayerischen Landtag: Vergleichszahlen, Terminkalender, Wahlleiter und Stimmkreiseinteilung
- B7230C – Wahl zum Bayerischen Landtag: Vorläufiges Ergebnis
- B7240D – Wahl zum Bayerischen Landtag: Endgültiges Ergebnis – Bewerber und Abgeordnete
- B7241C – Wahl zum Bayerischen Landtag: Endgültiges Ergebnis
- B7243C – Wahlen zum Bayerischen Landtag: Zeitreihe
- B7244C – Wahl zum Bayerischen Landtag: Endgültiges Ergebnis – Text, Tabellen, Schaubilder
- B7250C – Wahl zum Bayerischen Landtag: Repräsentative Wahlstatistik

PUBLIKATIONEN

Bundestagswahlen

Der Deutsche Bundestag ist die Volksvertretung der Bundesrepublik Deutschland und ihr maßgebliches Gesetzgebungs-gremium. Er besteht aus Abgeordneten des deutschen Volkes, die laut Art. 38 Abs. 1 Satz 1 des Grundgesetzes (GG) in allgemeiner, gleicher, unmittelbarer und geheimer Wahl bestimmt werden. Die Wahlperiode beträgt gemäß Art. 39 Abs. 1 Satz 1 GG vier Jahre.

Sitzeverteilung im 20. Deutschen Bundestag (26. September 2021)

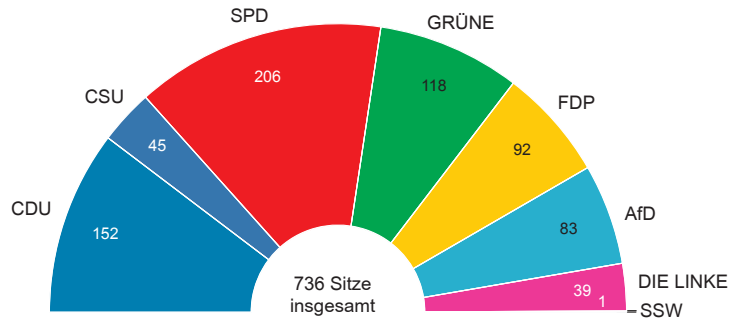

Bundestagswahlen seit 1949: Wahlbeteiligung, Briefwahlanteil und Zweitstimmenanteile in Prozent

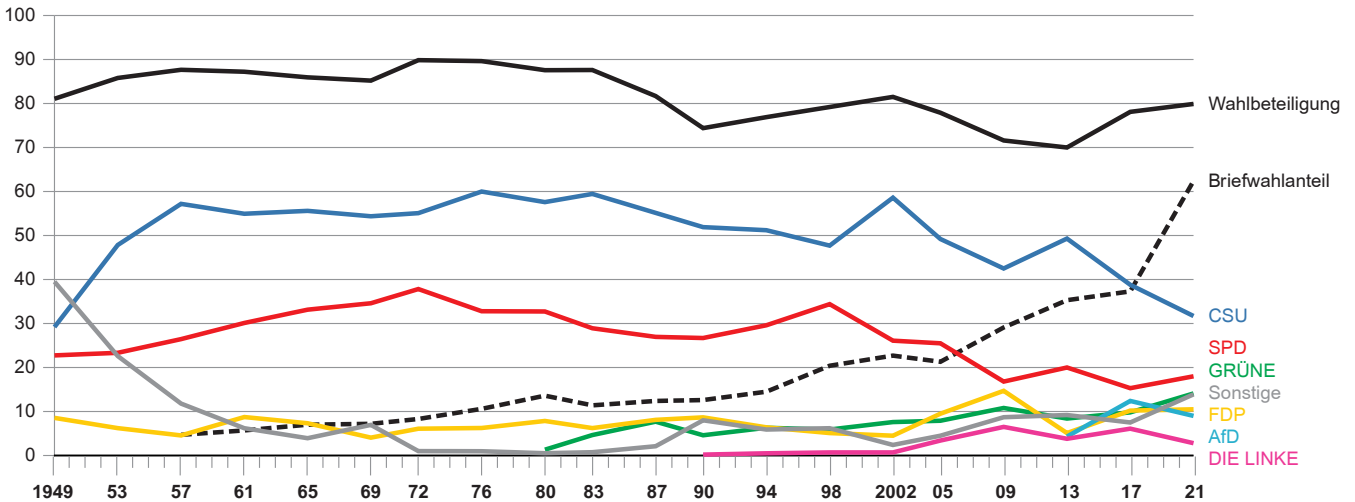

Statistische Berichte – Bundestagswahlen

- B7100C – Wahl zum Deutschen Bundestag: Vergleichszahlen, Abgeordnete
- B7110C – Wahl zum Deutschen Bundestag: Terminkalender
- B7111C – Wahl zum Deutschen Bundestag: Wahlleiter
- B7115C – Wahl zum Deutschen Bundestag: Vergleichszahlen, Abgeordnete
- B7120C – Wahl zum Deutschen Bundestag: Wahlvorschläge, Bewerber
- B7130C – Wahl zum Deutschen Bundestag: Vorläufiges Ergebnis
- B7141C – Wahl zum Deutschen Bundestag: Endgültiges Ergebnis
- B7142C – Wahl zum Deutschen Bundestag: Regionalergebnisse
- B7143C – Wahl zum Deutschen Bundestag: Zeitreihe
- B7144C – Wahl zum Deutschen Bundestag: Endgültiges Ergebnis, Text, Tabellen, Schaubilder
- B7150C – Wahl zum Deutschen Bundestag: Repräsentative Wahlstatistik

PUBLIKATIONEN

Europawahlen

Das Europäische Parlament mit Sitz in Straßburg vertritt die Bürger der Europäischen Union (EU) und übt zusammen mit dem (Minister-)Rat die Rechtsetzung der EU aus. Es setzt sich aus Vertretern der Unionsbürgerinnen und -bürger zusammen. Die Vergabe der Sitze im Parlament erfolgt laut Art. 14 Abs. 3 des Vertrags über die Europäische Union alle fünf Jahre durch allgemeine, unmittelbare, freie und geheime Europawahlen.

Europawahlen seit 1979: Wahlbeteiligung, Briefwahlanteil und Stimmenanteile in Prozent

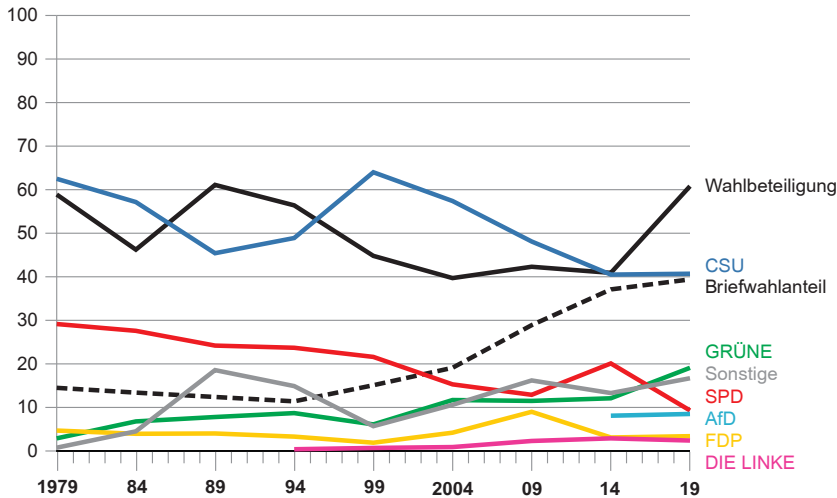

Statistische Berichte – Europawahlen

- B7500C – Europawahl: Vergleichszahlen, Abgeordnete
- B7510C – Europawahl: Terminkalender
- B7511C – Europawahl: Wahlleiter
- B7530C – Europawahl: Vorläufiges Ergebnis
- B7541C – Europawahl: Endgültiges Ergebnis
- B7542C – Europawahl: Endgültiges Ergebnis (Regionalergebnisse)
- B7543C – Europawahl: Endgültiges Ergebnis (Text, Tabellen, Schaubilder)
- B7544C – Europawahl: Zeitreihe
- B7550C – Europawahl: Repräsentative Wahlstatistik

PUBLIKATIONEN

Statistische Berichte – Bezirkswahlen

- B7610C – Bezirkswahlen in Bayern (Zeitreihe)

Statistische Berichte – Kommunalwahlen

- B7320C – Kommunalwahlen in Bayern: Wahlvorschläge, Bewerber
- B7331C – Kommunalwahlen: Vorläufige Ergebnisse (Wahl der 1.Bgm/Obgm in Gemeinden mit mehr als 10 000 Einwohnern/Wahl der Landräte)
- B7332C – Kommunalwahlen: Vorläufige Ergebnisse (Stichwahlen/Wahl der 1.Bgm/Obgm in Gemeinden > 10 000 Einwohnern, Wahl der Landräte)
- B7340C – Kommunalwahlen: Vorläufige Ergebnisse (Wahl der Stadträte in den krfr. Städten/Wahl der Kreistage in den Landkreisen)
- B7350C – Kommunalwahlen: Endgültige Ergebnisse (Wahl der Stadträte in den krfr. Städten/Wahl der Kreistage in den Landkreisen)
- B7361C – Kommunalwahlen in Bayern: Endgültige Ergebnisse, Tabellen, Regionalergebnisse
- B7362C – Kommunalwahlen in Bayern: Zeitreihe
- B7370C – Kommunalwahlen: Oberbürgermeister in den krfr. Städten und Landräte in den Landkreisen

Statistische Berichte – Volksbegehren

- B7414C – Volksbegehren

Statistische Berichte – Volksentscheide

- B7422C – Volksentscheide

Statistische Berichte – wahlübergreifend

- B7000C – Frauen in der Wahlstatistik

PUBLIKATIONEN

Land- und Forstwirtschaft

Landwirtschaftliche Betriebe | Bodennutzung | Ernte | Viehwirtschaft



www.statistik.bayern.de/statistik ► Wirtschaft, Landwirtschaft, Handel, Tourismus, Verkehr
► Land- und Forstwirtschaft, Fischerei

INTERNET



www.statistikdaten.bayern.de ► 4 Wirtschaftsbereiche
► 41 Land- und Forstwirtschaft, Fischerei

DATENBANK GENESIS-ONLINE

| | Einheit | 1980 | 1990 | 2000 | 2010 | 2020 | 2022 |
|--|-----------|---------|---------|---------|--------|--------|--------|
| Landwirtschaftliche Betriebe (2000: Wert von 1999) | Anzahl | 243 372 | 198 765 | 149 057 | 97 735 | 84 217 | 83 910 |
| davon mit einer landw. genutzten Fläche (LF) von | | | | | | | |
| 2 bis unter 5 ha / seit 2010 unter 5 ha | Anzahl | 49 374 | 35 409 | 23 112 | 4 035 | 2 553 | 2 830 |
| 5 bis unter 10 ha | Anzahl | 62 282 | 44 801 | 29 684 | 17 435 | 15 789 | 15 990 |
| 10 bis unter 20 ha | Anzahl | 77 607 | 58 909 | 38 317 | 27 334 | 22 120 | 21 630 |
| 20 bis unter 50 ha | Anzahl | 50 481 | 53 255 | 44 918 | 30 968 | 24 224 | 23 380 |
| 50 bis unter 100 ha | Anzahl | 3 053 | 5 629 | 11 050 | 13 906 | 13 977 | 13 820 |
| 100 ha oder mehr | Anzahl | 575 | 762 | 1 976 | 4 057 | 5 554 | 5 760 |
| Landwirtschaftlich genutzte Fläche insgesamt | 1 000 ha | 3 506 | 3 416 | 3 279 | 3 137 | 3 108 | 3 095 |
| darunter Dauergrünland | 1 000 ha | 1 393 | 1 302 | 1 169 | 1 071 | 1 071 | 1 059 |
| Ackerland | 1 000 ha | 2 083 | 2 089 | 2 092 | 2 052 | 2 023 | 2 023 |
| darunter Getreidefläche | 1 000 ha | 1 337 | 1 216 | 1 216 | 1 168 | 1 058 | 1 064 |
| Getreideernte (mit Körnermais, ab 1990 auch mit Corn-Cob-Mix) | 1 000 t | 5 635 | 7 268 | 7 667 | 7 274 | 7 964 | 7 327 |
| Kartoffelernte | 1 000 t | 2 518 | 1 953 | 2 417 | 1 648 | 1 911 | 1 353 |
| Zuckerrübenerte | 1 000 t | 4 003 | 4 814 | 5 183 | 4 253 | 5 308 | 4 821 |
| Gemüseernte | 1 000 t | 110 | 175 | 373 | 487 | 611 | 551 |
| Obsternte im Markobstanbau (nur Baumobst) | 1 000 t | 34 | 33 | 49 | 38 | 47 | 45 |
| Weinmosternte | 1 000 hl | 120 | 493 | 480 | 354 | 268 | 441 |
| Bestand (1980 bis 1990: 3. Dezember; 2000: 3. Mai; 2010, 2020: 1. März; 2019: 3. November) an | | | | | | | |
| Rindern | 1 000 | 4 942 | 4 814 | 3 977 | 3 356 | 2 963 | 2 867 |
| darunter Milchkühe | 1 000 | 1 986 | 1 809 | 1 416 | 1 244 | 1 118 | 1 078 |
| Schweinen | 1 000 | 4 146 | 3 716 | 3 731 | 3 654 | 3 070 | 2 413 |
| Schafen | 1 000 | 292 | 387 | 479 | 388 | 313 | 254 |
| Kuhmilcherzeugung ¹⁾ | 1 000 t | 8 493 | 8 142 | 7 650 | 7 759 | 8 228 | 8 051 |
| Schlachtmenge insgesamt ²⁾ | 1 000 t | 919 | 1 051 | 868 | 847 | 773 | 686 |
| darunter Rindfleisch (ohne Kalbfleisch) | 1 000 t | 422 | 552 | 366 | 314 | 314 | 286 |
| Schweinefleisch | 1 000 t | 478 | 486 | 493 | 528 | 455 | 396 |
| Geflügelfleisch ³⁾ | 1 000 t | 66 | 72 | 63 | 138 | 191 | 183 |
| Konsumeierzeugung ⁴⁾ | Mill. St. | – | 1 032 | 921 | 844 | 1 077 | 1 123 |

¹⁾ Ab 2010 Zahlen der Bundesanstalt für Landwirtschaft und Ernährung. 2010 Kuh-, Ziegen-, Schaf- und Büffelmilch. 2020 vorläufige Ergebnisse. – ²⁾ Fleischgewinnung aus gewerblicher Schlachtung (ohne Geflügelfleisch) von Tieren in- und ausländischer Herkunft. – ³⁾ Ab 2010 Zahlen des Statistischen Bundesamts; alle Geflügelschlachtereien mit Zulassung gemäß EG-Hygierecht. Bis 2009 Geflügelschlachtereien mit einer Schlachtkapazität von monatlich mindestens 2 000 Tieren. – ⁴⁾ In Unternehmen mit mindestens 3 000 Hennenhaltungsplätzen ohne Geflügelzucht und -vermehrung.

Land- und Forstwirtschaft

Aufgabe der Landwirtschaftsstatistik ist die Datengewinnung zu den Themen Betriebsstruktur, Bodennutzung und Viehbestände sowie zur pflanzlichen und tierischen Erzeugung. Die Informationen daraus dienen u.a. der Beurteilung der Versorgungssituation mit landwirtschaftlichen Erzeugnissen und der Beobachtung der Veränderung von Strukturen in diesem Wirtschaftsbereich. In dem vergleichswisen komplexen Themenbereich wird eine Reihe unterschiedlicher Statistiken durchgeführt.

► [Statistisches Jahrbuch für Bayern 2023 – S. 213](#)

Ökologische Landwirtschaft 2010, 2016 und 2020 nach Größenklassen der landwirtschaftlich genutzten Fläche

Landwirtschaftliche Betriebe in Tausend

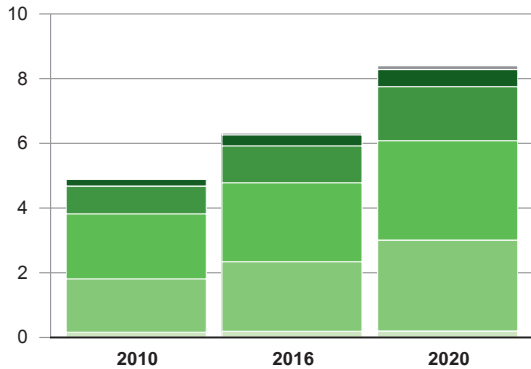

Landwirtschaftlich genutzte Fläche in Tausend Hektar

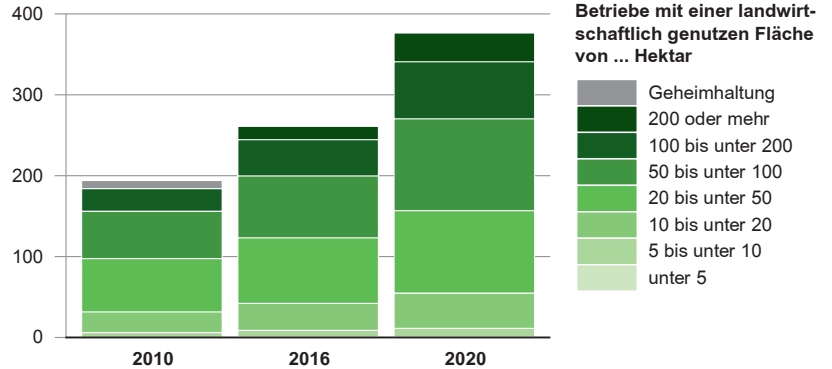

Betriebe mit einer landwirtschaftlich genutzten Fläche von ... Hektar

- Geheimhaltung
- 200 oder mehr
- 100 bis unter 200
- 50 bis unter 100
- 20 bis unter 50
- 10 bis unter 20
- 5 bis unter 10
- unter 5

Tierbestände in Bayern seit 1952 in Millionen Tiere

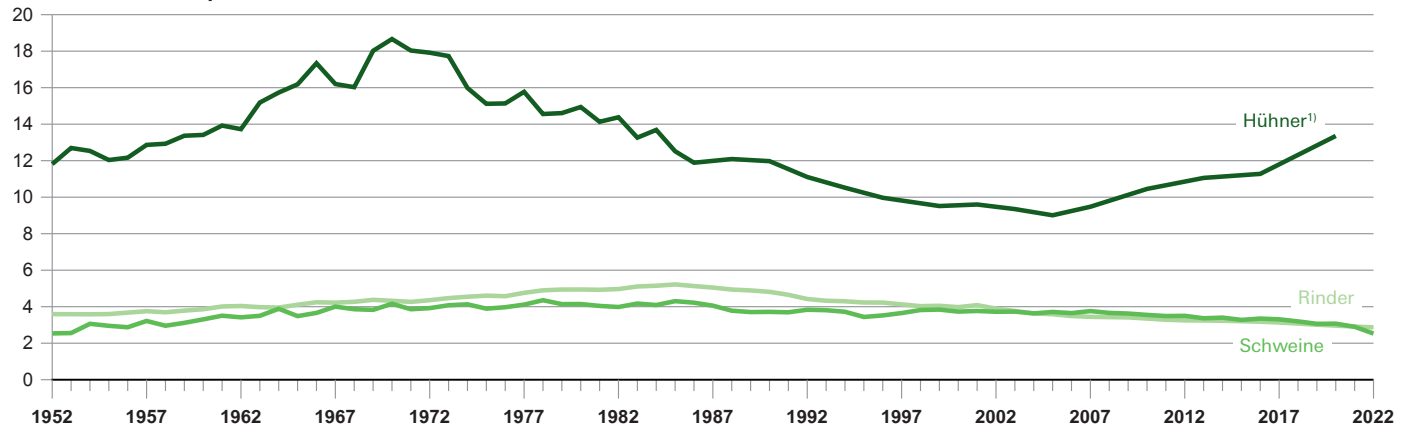

Fachzeitschrift „Bayern in Zahlen“

- Ernte in Krisenzeiten – Was erfahren wir aus der bayerischen Ernteberichterstattung 2016 bis 2021? (09|2022)
- Lebensgrundlage Landwirtschaft 2020 (03|2022)
- Ökologischer Landbau weiter im Aufwind – Ergebnisse aus der Landwirtschaftszählung 2020 (12|2021)

Statistische Berichte

- C1101C – Bodennutzung der landwirtschaftlichen Betriebe (Totalerhebung)
- C1102C – Bodennutzung der landwirtschaftlichen Betriebe (Stichprobenerhebung)
- C1400C – Zierpflanzenerhebung und Baumschulerhebung
- C1800C – Baumobstflächen und -bestände: Ergebnisse der Baumobstanbauerhebung
- C2102C – Ernte der Feldfrüchte und des Grünlandes (Stichprobenerhebung)
- C2103C – Ernte der Feldfrüchte und des Grünlandes (Totalerhebung)
- C2302C – Obsternte in Bayern
- C2500C – Weinwirtschaft: Rebflächen, endgültige Weinmosternte, Weinerzeugung, Weinbestand
- C2501D – Weinwirtschaft mit Grunderhebung der Rebflächen Grunderhebung der Rebflächen, endgültige Weinmosternte, Weinerzeugung, Weinbestand
- C2600C – Hopfenernte in Bayern
- C2901C – Anbau von Gemüse, Erdbeeren und Strauchbeeren (Totalerhebung)
- C2902C – Anbau von Gemüse, Erdbeeren und Strauchbeeren (Stichprobenerhebung)
- C3111C – Viehbestände der landwirtschaftlichen Betriebe (Totalerhebung)
- C3112C – Viehbestände der landwirtschaftlichen Betriebe (Stichprobenerhebung)
- C3122C – Viehbestände in Bayern: Viehzählung im Mai
- C3132C – Viehbestände in Bayern: Viehzählung im November
- C3200C – Tierische Erzeugung: Schlachtungen, Legehennenhaltung und Eierzeugung
- C3800C – Erzeugung in Aquakulturbetrieben
- C4100C – Arbeitskräfte der landwirtschaftlichen Betriebe
- C4110C – Ausgewählte Zahlen landwirtschaftlicher Betriebe
- C4400C – Besitz- und Eigentumsverhältnisse der landwirtschaftlichen Betriebe
- C4720C – Sozialökonomische Betriebstypen und Rechtsformen der landwirtschaftlichen Betriebe
- C4802C – Landwirtschaftliche Betriebe mit ökologischem Landbau (Stichprobenerhebung)
- C4910C – Betriebswirtschaftliche Ausrichtungen der landwirtschaftlichen Betriebe

PUBLIKATIONEN

Unternehmen und Unternehmensregister

Gewerbeanzeigen | Insolvenzen



www.statistik.bayern.de/statistik ▶ Wirtschaft, Landwirtschaft, Handel, Tourismus, Verkehr
▶ Unternehmen und Unternehmensregister

INTERNET



www.statistikdaten.bayern.de ▶ 5 Außenhandel, Unternehmen, Handwerk
▶ 52 Unternehmen und Arbeitsstätten

DATENBANK GENESIS-ONLINE

| | Einheit | 1980 | 1990 | 2000 | 2010 | 2020 | 2022 |
|--|---------|--------|---------|---------|---------|---------|---------|
| Gewerbeanzeigen¹⁾ | | | | | | | |
| Anmeldungen | Anzahl | 38 662 | 102 935 | 124 351 | 150 264 | 118 517 | 113 311 |
| darunter Neugründungen ²⁾ | Anzahl | • | 78 318 | 94 523 | 122 834 | 94 368 | 90 112 |
| Abmeldungen | Anzahl | 27 115 | 68 623 | 104 628 | 117 107 | 94 351 | 92 948 |
| darunter vollständige Aufgabe | Anzahl | • | 42 530 | 68 755 | 87 335 | 71 802 | 70 478 |
| Unternehmensinsolvenzen insgesamt | Anzahl | 1 033 | 1 432 | 3 073 | 3 837 | 2 172 | 1 994 |

¹⁾ Ohne Automatenaufsteller und Reisegewerbe. – ²⁾ Bis einschl. 2002 Neuerrichtungen (Neugründungen, Gründungen durch Verschmelzung oder Teilung).

Rechtliche Einheiten und deren abhängige Beschäftigte im Berichtsjahr 2021 nach Wirtschaftsabschnitten* in Prozent

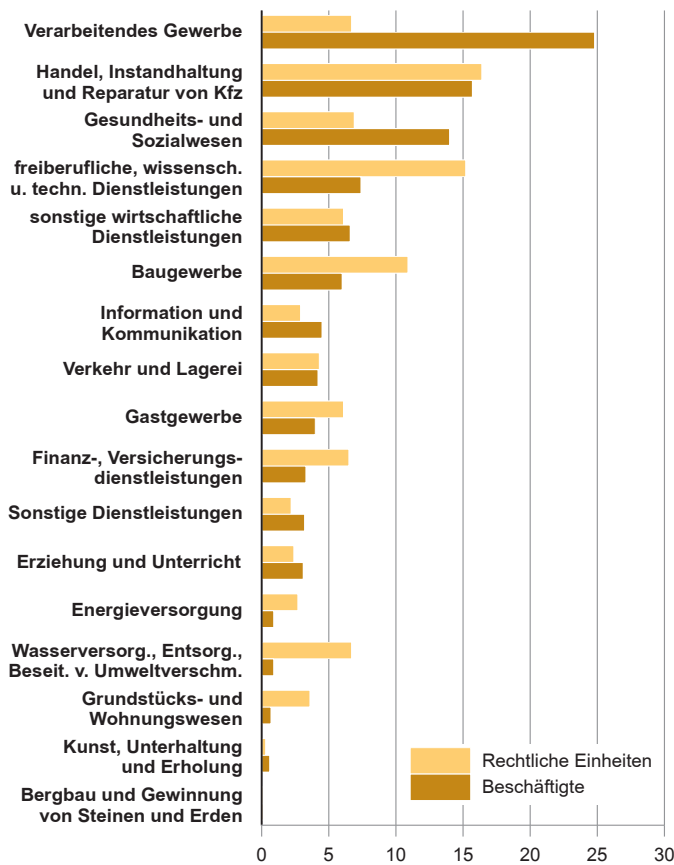

* Daten des statistischen Unternehmensregisters zum Stand 30. September 2022
Klassifikation der Wirtschaftszweige, Ausgabe 2008 (WZ 2008).

Gewerbeanzeigen

Die Gewerbeanzeigenstatistik hat die Aufgabe, über das Meldeschehen in seiner Gesamtheit zu informieren, aber auch Existenzgründungen und Stilllegungen von Unternehmen und Betrieben statistisch abzubilden. Sie liefert monatlich Informationen über die Zahl der Gewerbean- und -abmeldungen und wird aus den Meldungen der Gewerbetreibenden bei den bayrischen Gewerbeämtern generiert. Teile dieser Meldungen werden monatlich an das Statistische Landesamt übermittelt.

▶ [Statistisches Jahrbuch für Bayern 2023 – S. 250](#)

Insolvenzen

Die Insolvenzstatistik beruht auf den Meldungen der Insolvenzgerichte zu Entscheidungen in Insolvenzverfahren und auf den Meldungen der Insolvenzverwalter, Sachwalter und Treuhänder über die finanziellen Ergebnisse von Insolvenzverfahren und zur Restschuldbefreiung. Sie gibt nicht nur Auskunft über das Insolvenzgeschehen und ist damit ein wichtiger konjunktureller Spätindikator, sondern soll auch die Auswirkungen der verschiedenen Insolvenzrechtsreformen aufzeigen.

▶ [Statistisches Jahrbuch für Bayern 2023 – S. 252](#)

Unternehmensregister

Das statistische Unternehmensregister ist eine regelmäßig aktualisierte Datenbank über Rechtliche Einheiten und Niederlassungen mit steuerbarem Umsatz aus Lieferungen und Leistungen und/oder sozialversicherungspflichtig Beschäftigten. Quellen zur Pflege des Unternehmensregisters sind einerseits Verwaltungsdaten, u. a. der Bundesagentur für Arbeit und der Finanzbehörden, zum anderen Rückläufe aus Primärerhebungen bei Unternehmen und Betrieben.

▶ [Statistisches Jahrbuch für Bayern 2023 – S. 246](#)

Wirtschaftsstruktur in den zehn bevölkerungsreichsten Städten in Bayern 2021 für ausgewählte Wirtschaftsabschnitte nach dem Anteil der abhängigen Beschäftigten in Prozent

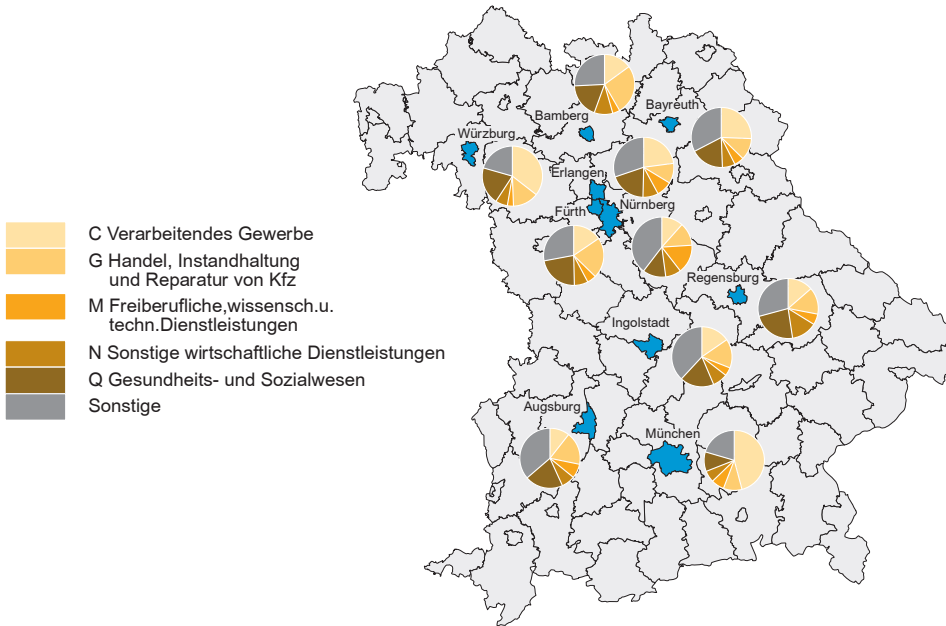

Beantragte Insolvenzverfahren* 2008 bis 2022 in Tausend

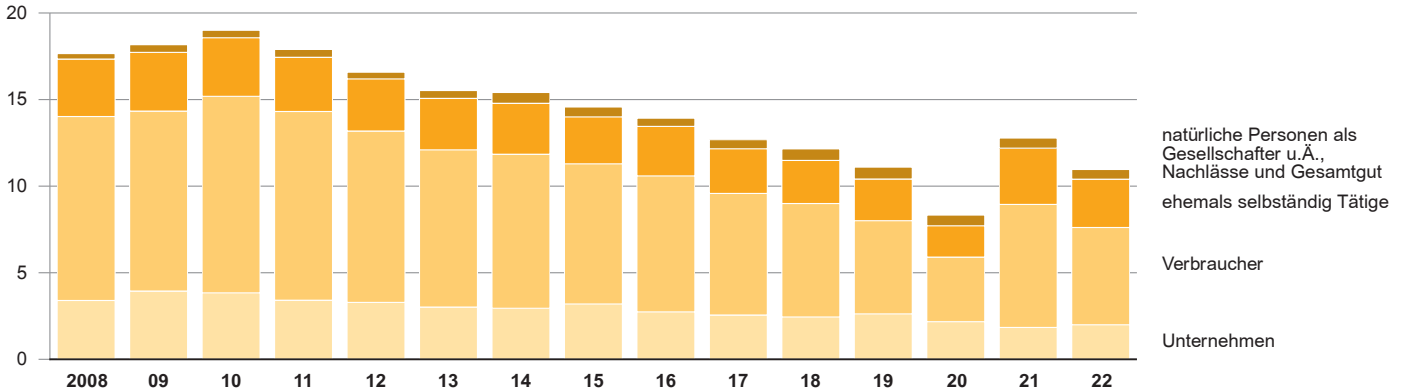

* Nachweis für ehemals selbständig Tätige erst seit 2002 möglich.

Fachzeitschrift „Bayern in Zahlen“

- Woher kommen die Beschäftigtenzuwächse bei den Paketzustellern in Bayern seit 2020? – Eine Analyse mit einem Geoinformationssystem (GIS) (04|2023)
- Von den „Neugründungen“ in der Gewerbeanzeigenstatistik bis zur „Gründung“ in der Unternehmensdemografie (02|2022)
- Ein Schlaglicht auf die Insolvenzstatistik: Die Auswirkungen der Coronapandemie auf das Insolvenzgeschehen in Bayern (11|2021)
- Open Data Geoinformationen als erweiterte Datenbasis für das Statistische Unternehmensregister (12|2020)
- Der neue EU-Unternehmensbegriff und die Suche nach der wirtschaftlich funktionierenden Einheit: Die Auswirkungen von Personalüberlassung und Umsatzbündelung am Beispiel einer im Einzelhandel häufiger zu beobachtenden Gruppenstruktur (11|2020)
- Restschuldbefreiungsverfahren in Bayern seit 2009: eine Analyse zu regionalen Unterschieden (03|2020)

Statistische Berichte

- D1201C – Gewerbeanzeigen in Bayern (Monatsbericht)
- D1202C – Gewerbeanzeigen in Bayern (Jahresbericht)
- D3100C – Insolvenzverfahren in Bayern (Jahresbericht)

PUBLIKATIONEN

Produzierendes Gewerbe

Verarbeitendes Gewerbe, Bergbau und Gewinnung von Steinen und Erden | Baugewerbe | Energieversorgung



www.statistik.bayern.de/statistik ▶ Wirtschaft, Landwirtschaft, Handel, Tourismus, Verkehr
 ▶ Wirtschaft, Landwirtschaft, Handel, Tourismus, Verkehr ▶ Verarbeitendes Gewerbe
 ▶ Bauen, Wohnen, Umwelt, Energie ▶ Baugewerbe ▶ Energie

INTERNET



www.statistikdaten.bayern.de ▶ 4 Wirtschaftsbereiche
 ▶ 42 Verarb. Gewerbe, Bergbau, Gew. v. Steinen u. Erden
 ▶ 43 Produzierendes Gew.: Bereich Energieversorg., ...
 ▶ 44 Produzierendes Gewerbe: Bereich Baugewerbe

DATENBANK GENESIS-ONLINE

| | Einheit | 1980 | 1990 | 2000 | 2010 | 2020 | 2022 |
|--|---------|-----------|-----------|-----------|-----------|-----------|-----------|
| Verarbeitendes Gewerbe, Bergbau und Gewinnung von Steinen und Erden ¹⁾ | | | | | | | |
| Betriebe | Anzahl | 10 040 | 9 889 | 8 057 | 7 134 | 7 903 | 8 120 |
| Beschäftigte insgesamt | Anzahl | 1 385 601 | 1 443 363 | 1 207 466 | 1 138 089 | 1 299 507 | 1 317 246 |
| darunter Vorleistungsgüterproduzenten | Anzahl | x | x | x | 395 391 | 459 996 | 467 872 |
| Investitionsgüterproduzenten | Anzahl | x | x | x | 517 761 | 603 109 | 608 410 |
| Gebrauchsgüterproduzenten | Anzahl | x | x | x | 41 955 | 42 438 | 39 372 |
| Verbrauchsgüterproduzenten | Anzahl | x | x | x | 181 099 | 192 108 | 199 853 |
| Bruttoentgelte | Mill. € | 21 554 | 35 175 | 43 038 | 48 083 | 68 713 | 74 030 |
| Umsatz insgesamt (ohne Umsatzsteuer) | Mill. € | 93 671 | 157 808 | 246 619 | 309 984 | 348 781 | 475 026 |
| darunter Vorleistungsgüterproduzenten | Mill. € | x | x | x | 84 336 | 97 120 | 130 712 |
| Investitionsgüterproduzenten | Mill. € | x | x | x | 170 458 | 194 811 | 275 867 |
| Gebrauchsgüterproduzenten | Mill. € | x | x | x | • | • | • |
| Verbrauchsgüterproduzenten | Mill. € | x | x | x | 36 130 | 42 383 | 50 865 |
| darunter Auslandsumsatz | % | 25,7 | 32,2 | 40,3 | 51,4 | 53,5 | 57,3 |
| Bauhauptgewerbe (alle Betriebe) | | | | | | | |
| Betriebe Ende Juni | Anzahl | 11 608 | 14 489 | 15 408 | 13 446 | 13 516 | 14 893 |
| Tätige Personen Ende Juni | Anzahl | 271 289 | 240 392 | 180 788 | 128 541 | 168 849 | 176 823 |
| Geleistete Arbeitsstunden im Juni | 1 000 | – | – | 18 868 | 14 519 | 17 558 | 17 972 |
| Entgelte im Juni | Mill. € | – | – | 395 | 306 | 512 | 575 |
| Baugewerblicher Umsatz im Vorjahr (ohne Umsatzsteuer) | Mill. € | – | – | 17 475 | 15 491 | 26 480 | 28 358 |
| Energiewirtschaft | | | | | | | |
| Endenergieverbrauch insgesamt ²⁾ | TJ | 1 168 000 | 1 195 515 | 1 371 207 | 1 404 879 | 1 379 580 | 1 394 032 |
| davon Verbrauch von Kohlen | TJ | 53 000 | 36 660 | 24 852 | 16 807 | 14 096 | 15 633 |
| Mineralölprodukten | TJ | 768 000 | 699 621 | 732 527 | 618 889 | 563 045 | 508 192 |
| Gasen | TJ | 153 000 | 210 084 | 279 478 | 300 011 | 273 989 | 310 258 |
| Strom | TJ | 165 000 | 214 095 | 260 382 | 296 338 | 271 898 | 279 246 |
| sonstigen Energieträgern | TJ | 29 000 | 35 055 | 73 966 | 172 833 | 256 553 | 280 703 |

¹⁾ Betriebe des Bergbaus und Verarbeitenden Gewerbes (einschl. produzierendes Handwerk) von Unternehmen mit 20 oder mehr Beschäftigten. Für Betriebe, Beschäftigte jeweils Monatsdurchschnitt. Ab 2007 Stand September. Ab 2009 nach der WZ 2008. – ²⁾ Für das Jahr 2022 sind bei der Energiewirtschaft vorläufige Werte des Jahres 2021 dargestellt.

Umsatzverteilung im Verarbeitenden Gewerbe* in Bayern 2022 nach Wirtschaftsabteilungen in Prozent

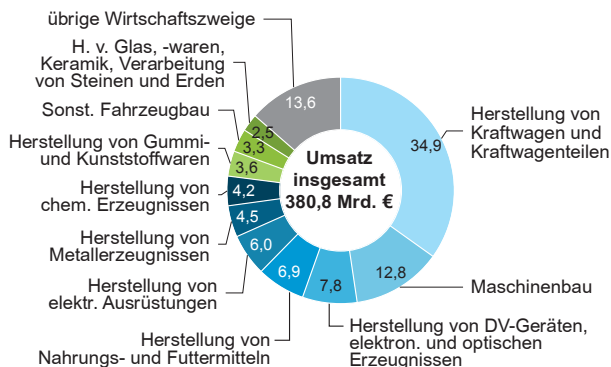

* Einschl. Bergbau und Gewinnung von Steinen und Erden. Betriebe von rechtlichen Einheiten mit im Allgemeinen 20 oder mehr Beschäftigten.

Verarbeitendes Gewerbe

Die Erhebungen bei Betrieben des Verarbeitenden Gewerbes sowie des Bergbaus und der Gewinnung von Steinen und Erden liefern wichtige Informationen für die laufende Beobachtung der Industriekonjunktur. Darüber hinaus stellen sie grundlegende Kerndaten für die Berechnung des Bruttoinlandsprodukts zur Verfügung. Um die Firmen zu entlasten, werden dabei nur Betriebe von rechtlichen Einheiten mit mindestens 20 tätigen Personen befragt. Die Befragungen werden je nach Themengebiet monatlich (nur Betriebe mit mindestens 50 tätigen Personen), vierteljährlich und jährlich durchgeführt.

▶ [Statistisches Jahrbuch für Bayern 2023 – S. 263](#)

Baugewerbe

Dieses Berichtssystem der amtlichen Statistik, welches das Bauhauptgewerbe und das Ausbaugewerbe (einschl. Bau-träger) umfasst, wird in sieben dezentrale, aufeinander abgestimmte und teilweise miteinander verzahnte Primärerhebun-

gen sowie zwei Mixmodelle unterschieden. Somit liefert die Baugewerbestatistik Konjunkturindikatoren und Strukturdaten zum Thema Bauen.

► [Statistisches Jahrbuch für Bayern 2023 – S. 278](#)

Energieversorgung

Die Statistiken im Bereich Energie liefern Informationen über Konjunktur und Struktur bei Betrieben von Unternehmen der Energie- und Wasserversorgung bzw. auch über die Elektrizitäts-, Wärme- und Gasversorgung selbst. Beispielsweise werden mit der monatlichen Erhebung über die Elektrizitäts- und Wärmeerzeugung Daten zur Leistung, die Strom- bzw. Wärmeerzeugung und den dabei eingesetzten Energieträgern gewonnen. Des Weiteren werden jährlich Daten über die Bereitstellung von Wärme und deren Abgabe an Letztverbraucher in Wärmenetze erhoben. Die Erhebungen zum Strom- und Gasabsatz liefern u.a. Kenntnisse über den Absatz nach verschiedenen Letztverbrauchergruppen in Bayern. Im Speziellen wird bei Betrieben von Unternehmen mit 20 oder mehr tätigen Personen im Verarbeitenden Gewerbe, Bergbau und Gewinnung von Steinen und Erden jährlich deren Energieverbrauch ermittelt. Auf Basis dieser und anderer Daten wird die Energiebilanz für Bayern erstellt. Diese stellt in aggregierter Form das Aufkommen und die Verwendung von Energie in Bayern dar.

► [Statistisches Jahrbuch für Bayern 2023 – S. 282](#)

Betriebe, tätige Personen und Umsatz im Baugewerbe 2022 nach Regierungsbezirken in Prozent

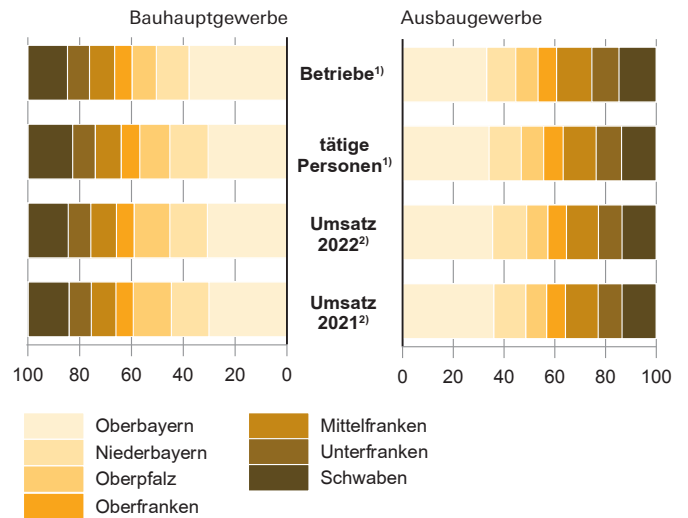

- 1) Betriebe und tätige Personen Ende Juni 2022. Bauhauptgewerbe: Alle Betriebe; Ausbaugewerbe: Betriebe von rechtlichen Einheiten mit mindestens zehn tätigen Personen.
 2) (Aus-)Baugewerblicher Umsatz ohne Umsatzsteuer. Bauhauptgewerbe: Im Juni 2022 bzw. im Jahr 2021; Ausbaugewerbe: Im zweiten Quartal 2022 bzw. im Jahr 2021.

Erzeugung von Elektrizität seit 1930 in Tausend Gigawattstunden (GWh)

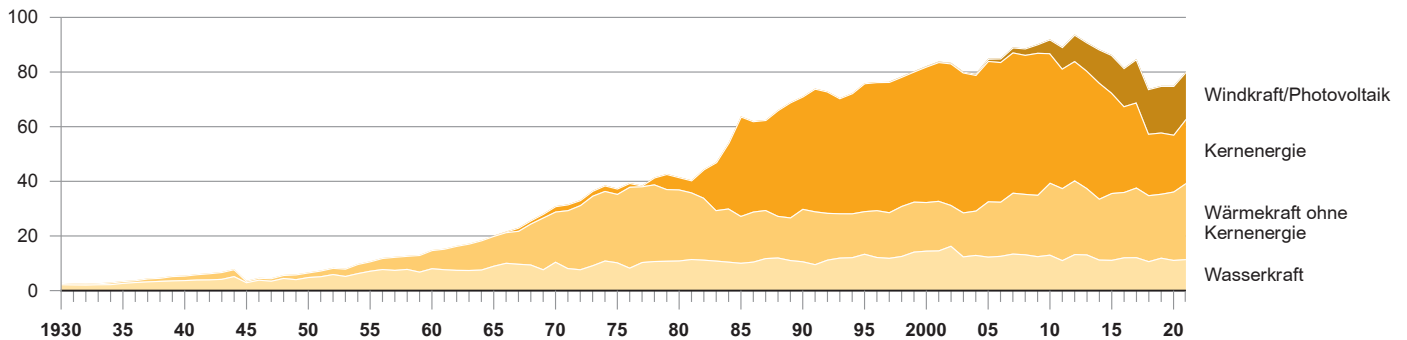

Fachzeitschrift „Bayern in Zahlen“

- Das Verarbeitende Gewerbe Bayerns im Jahr 2022 – Die Entwicklung unter hohen Energiepreisen, fehlenden Rohstoffen und Lieferengpässen (10|2023)
- Investitionen des Verarbeitenden Gewerbes in Bayern im Jahr 2021 (04|2023)
- Die Entwicklung des Verarbeitenden Gewerbes in Bayern im Jahr 2021 (09|2022)
- Die Bayerische Energiebilanz nach der Novelle des Energiestatistikgesetzes: Ergebnisse der bayerischen Energiebilanzen 2017 bis 2019 (01|2022)
- Stromerzeugung in Bayern: Ergebnisse 2019 und Entwicklung 2020 (07|2021)
- Bauhauptgewerbe in Bayern 2015: Ergebnisse der betrieblichen Jahreserhebung Ende Juni (05|2016)
- Eckdaten zum Strukturwandel des bayerischen Bauhauptgewerbes 1996 bis 2010 (12|2011)

Statistische Berichte

- E1101C – Verarbeitendes Gewerbe (sowie Bergbau und Gewinnung von Steinen und Erden) (Monatsbericht)
- E1102C – Verarbeitendes Gewerbe (sowie Bergbau und Gewinnung von Steinen und Erden) (Jahresbericht)
- E1111C – Verarbeitendes Gewerbe in den kreisfreien Städten und Landkreisen (sowie Bergbau und Gewinnung von Steinen und Erden)
- E1112C – Verarbeitendes Gewerbe in den Regierungsbezirken und Regionen (sowie Bergbau und Gewinnung von Steinen und Erden)
- E1300C – Index des Auftragseingangs für das Verarbeitende Gewerbe
- E1200C – Index der Produktion für das Verarbeitende Gewerbe (sowie Bergbau und Gewinnung von Steinen und Erden)
- E1500C – Produktion des Verarbeitenden Gewerbes (sowie Bergbau und Gewinnung von Steinen und Erden)
- E1600C – Investitionen des Verarbeitenden Gewerbes (sowie Bergbau und Gewinnung von Steinen und Erden)
- E2100C – Bauhauptgewerbe in Bayern (Monatsbericht)
- E2110C – Bauhauptgewerbe in Bayern (Jahresergebnis)
- E2200C – Bauhauptgewerbe (Ergebnisse der Ergänzungserhebung im Juni)
- E2300C – Rechtliche Einheiten des Baugewerbes in Bayern und ihre Investitionen
- E3200C – Ausbaugewerbe (Ergebnisse der jährl. Erhebung im 2. Vierteljahr)
- E4200C – Energiewirtschaft: Teil I (Monatsergebnisse)
- E4201C – Energiewirtschaft: Teil I (Endgültige Monatsergebnisse)
- E4401C – Energiewirtschaft: Teil II (Jahresergebnisse)

Bautätigkeit und Wohnungswesen

Baugenehmigungen | Fertigstellungen | Bestand



www.statistik.bayern.de/statistik ▶ Bauen, Wohnen, Umwelt, Energie

- ▶ Bautätigkeit und Wohnungsbestand
- ▶ Wanderungen und Einbürgerungen

INTERNET



www.statistikdaten.bayern.de ▶ 3 Wohnen, Umwelt

- ▶ 31 Gebäude und Wohnen

DATENBANK GENESIS-ONLINE

| | Einheit | 1980 | 1990 | 2000 | 2010 | 2020 | 2022 |
|---|---------|-----------|-----------|-----------|-----------|-----------|-----------|
| Fertiggestellte Wohngebäude (Neuerrichtungen) ¹⁾ | Anzahl | 43 470 | 30 077 | 38 190 | 17 392 | 25 449 | 23 261 |
| davon mit einer Wohnung | Anzahl | 32 037 | 22 863 | 29 792 | 14 518 | 19 701 | 17 125 |
| zwei Wohnungen | Anzahl | 9 379 | 4 588 | 5 177 | 1 520 | 2 395 | 2 887 |
| drei oder mehr Wohnungen ¹⁾ | Anzahl | 2 054 | 2 626 | 3 211 | 1 354 | 3 353 | 3 249 |
| Fertiggestellte Wohnungen insgesamt | Anzahl | 75 925 | 61 879 | 74 366 | 33 137 | 64 013 | 62 865 |
| davon mit 1 oder 2 Wohnräumen | Anzahl | 6 129 | 6 169 | 6 035 | 3 979 | 16 743 | 18 534 |
| 3 oder 4 Wohnräumen | Anzahl | 19 826 | 22 545 | 24 062 | 9 987 | 23 691 | 23 179 |
| 5 oder mehr Wohnräumen | Anzahl | 49 970 | 33 165 | 44 269 | 19 171 | 23 579 | 21 152 |
| Bestand an Wohngebäuden am 31. Dezember ²⁾ | Anzahl | 2 095 681 | 2 338 156 | 2 687 868 | 2 934 602 | 3 112 961 | 3 158 574 |
| Bestand an Wohnungen am 31. Dezember ³⁾ | Anzahl | 4 411 616 | 4 752 471 | 5 577 859 | 6 027 400 | 6 549 811 | 6 669 714 |
| davon mit 1 oder 2 Wohnräumen | Anzahl | 550 849 | 439 872 | 527 518 | 562 588 | 911 351 | 946 759 |
| 3 oder 4 Wohnräumen | Anzahl | 2 149 326 | 2 144 392 | 2 484 597 | 2 616 670 | 2 694 417 | 2 738 412 |
| 5 oder mehr Wohnräumen | Anzahl | 1 711 441 | 2 168 207 | 2 565 744 | 2 848 142 | 2 944 043 | 2 984 543 |

¹⁾ Ab 1990 einschl. Wohnheime. – ²⁾ 2020 und 2022 einschl. Wohnheime. – ³⁾ 2020 und 2022 einschl. Wohnungen in Wohnheimen.

Genehmigte Wohnungen* in den Regierungsbezirken 2022 je 1 000 Einwohner**

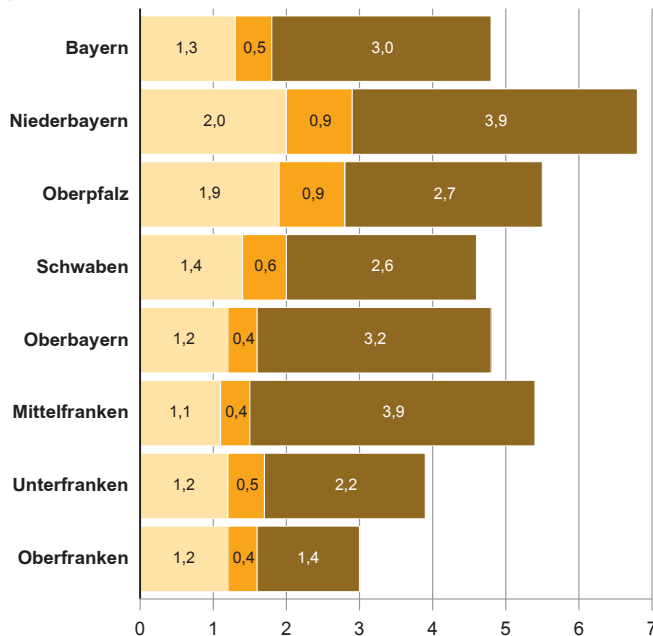

Wohnungen in neuen Wohngebäuden mit ...

- 3 oder mehr Wohnungen (einschließlich Wohnheime)
- 2 Wohnungen
- 1 Wohnung

* Einschließlich Wohnungen im Genehmigungsverfahren.

** Einwohner am 31. Dezember 2021, Basis: Zensus 2011.

Bautätigkeit und Wohnungswesen

Daten zum Themenbereich „Bautätigkeit und Wohnungsbestand“ werden im Rahmen der Bautätigkeitsstatistik erhoben. Dabei erfasst werden genehmigungspflichtige oder ihnen verfahrensrechtlich gleichgestellte Baumaßnahmen, bei denen Wohnraum oder sonstiger Nutzraum geschaffen oder verändert wird. Dies geschieht überwiegend durch Neubau, zum Teil aber auch durch Baumaßnahmen an bestehenden Gebäuden.

▶ [Statistisches Jahrbuch für Bayern 2023 – S. 291](#)

Baugenehmigungen

Die monatliche Baugenehmigungsstatistik basiert auf den von den Bauaufsichtsbehörden abgegebenen Meldungen für von ihnen genehmigten Bauvorhaben oder Baumaßnahmen. Die Statistik der Baugenehmigungen dient der kurzfristigen Beurteilung der konjunkturellen Lage des Baumarktes.

▶ [Statistisches Jahrbuch für Bayern 2023 – S. 291](#)

Fertigstellungen

Die Statistik der Baufertigstellungen dient ebenfalls der Beurteilung der Lage des Baumarktes. Sie erfasst alle fertiggestellten Baumaßnahmen, für die eine Meldung zur Baugenehmigungsstatistik vorlag. Die Erhebung knüpft unmittelbar an die Statistik der Baugenehmigungen an.

▶ [Statistisches Jahrbuch für Bayern 2023 – S. 291](#)

Bestand

Der Bestand an Wohngebäuden und Wohnungen wird immer zum Jahresende durch Fortschreibung der Ergebnisse der jeweils letzten Gebäude- und Wohnungszählung (GWZ) mittels der jährlichen Ergebnisse der Baufertigstellungs- und der Bauabgangsstatistik ermittelt. Statistische Daten über den Bestand an Wohngebäuden und Wohnungen sind für wohnungspolitische Überlegungen und Planungen in der Bauwirtschaft von großer Bedeutung.

► [Statistisches Jahrbuch für Bayern 2023 – S. 291](#)

Fertiggestellte Wohnungen* seit 1988 in Tausend

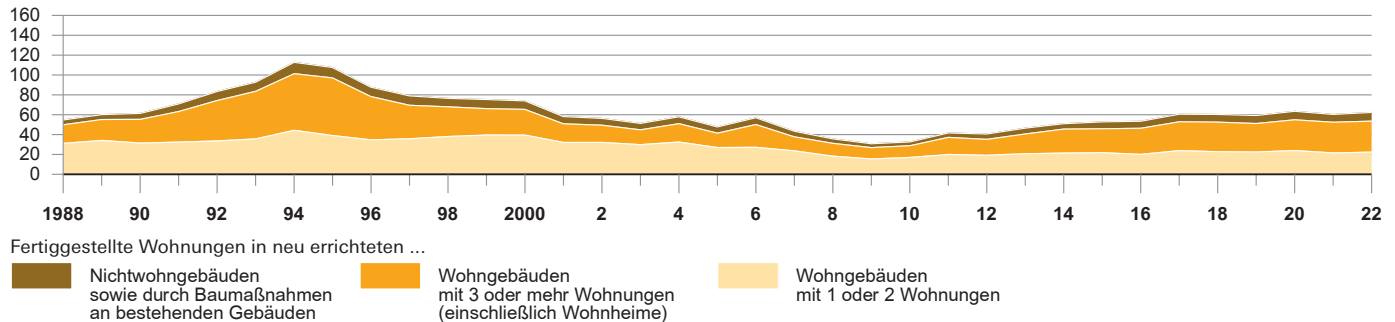

* Einschließlich Wohnungen im Genehmigungsverfahren.

Bestand* an Wohngebäuden und Wohnungen 1987 und seit 2013

Wohngebäude

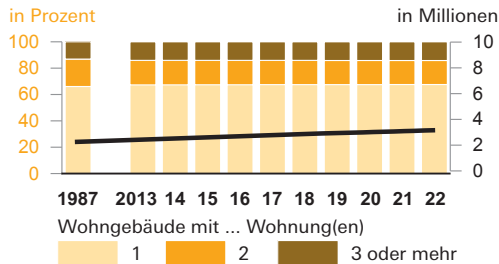

Wohnungen

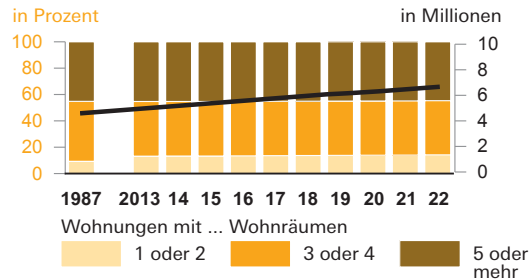

* Ergebnisse der GWZ vom 25. Mai 1987. Ab einschließlich 2013 Bestandsfortschreibung auf Basis der endgültigen Ergebnisse der Gebäude- und Wohnungszählung (GWZ) 2011.

Statistische Berichte

- F2101C – Baugenehmigungen in Bayern (Monatsberichte)
- F2102C – Baugenehmigungen in Bayern (Jahresbericht)
- F2200C – Baufertigstellungen in Bayern
- F2300C – Bauüberhang in Bayern
- F2400C – Bestand an Wohngebäuden und Wohnungen am 31. Dezember

PUBLIKATIONEN

Handel und Gastgewerbe

Außenhandel | Fremdenverkehr



www.statistik.bayern.de/statistik ▶ Wirtschaft, Landwirtschaft, Handel, Tourismus, Verkehr

- ▶ Binnen- und Außenhandel
- ▶ Tourismus und Gastgewerbe

INTERNET



www.statistikdaten.bayern.de

- ▶ 5 Außenhandel, Unternehmen, Handwerk ▶ 51 Außenhandel
- ▶ 4 Wirtschaftsbereiche ▶ 45 Handel, Instandhaltung, Gastgewerbe, Tourismus

DATENBANK GENESIS-ONLINE

| | Einheit | 1980 | 1990 | 2000 | 2010 | 2020 | 2022 |
|---|---------|---------|---------|---------|---------|---------|---------|
| Außenhandel (für 2022 vorläufige Ergebnisse) | | | | | | | |
| Ausfuhr insgesamt ¹⁾ | Mill. € | 24 122 | 51 330 | 92 878 | 144 011 | 168 192 | 215 850 |
| davon Güter der Ernährungswirtschaft | Mill. € | 2 151 | 3 461 | 4 712 | 7 044 | 9 444 | 11 837 |
| Güter der gewerblichen Wirtschaft | Mill. € | 21 971 | 47 869 | 88 166 | 135 008 | 156 831 | 199 880 |
| davon Rohstoffe | Mill. € | 347 | 455 | 714 | 904 | 810 | 2 086 |
| Halbwaren | Mill. € | 1 509 | 2 177 | 3 245 | 6 307 | 6 665 | 12 470 |
| Fertigwaren | Mill. € | 20 115 | 45 238 | 84 207 | 127 798 | 149 356 | 185 324 |
| davon Vorerzeugnisse | Mill. € | 2 594 | 5 157 | 8 465 | 11 361 | 11 989 | 17 482 |
| Enderzeugnisse | Mill. € | 17 520 | 40 081 | 75 742 | 116 437 | 137 366 | 167 842 |
| davon Europa | Mill. € | 18 279 | 38 175 | 64 010 | 94 268 | 109 646 | 139 386 |
| darunter EU-Länder ²⁾ | Mill. € | 15 074 | 31 954 | 48 709 | 81 603 | 85 781 | 112 705 |
| Afrika | Mill. € | 1 181 | 1 270 | 1 531 | 2 817 | 2 308 | 2 797 |
| Amerika | Mill. € | 2 435 | 6 019 | 15 517 | 18 474 | 22 235 | 32 361 |
| Asien | Mill. € | 2 046 | 5 402 | 11 070 | 26 988 | 32 566 | 39 180 |
| Australien und Ozeanien | Mill. € | 181 | 461 | 718 | 1 437 | 1 426 | 2 026 |
| Verschiedenes ³⁾ | Mill. € | – | – | – | 27 | 11 | 100 |
| Einfuhr insgesamt ¹⁾ | Mill. € | 24 017 | 42 669 | 85 034 | 129 429 | 180 684 | 249 668 |
| davon Güter der Ernährungswirtschaft | Mill. € | 1 888 | 3 002 | 4 366 | 7 096 | 10 580 | 13 025 |
| Güter der gewerblichen Wirtschaft | Mill. € | 22 129 | 39 668 | 80 668 | 117 070 | 162 903 | 224 202 |
| davon Rohstoffe | Mill. € | 5 503 | 3 024 | 5 056 | 14 677 | 8 457 | 20 557 |
| Halbwaren | Mill. € | 2 805 | 3 896 | 5 397 | 5 474 | 6 140 | 10 159 |
| Fertigwaren | Mill. € | 13 822 | 32 748 | 70 216 | 96 919 | 148 306 | 193 486 |
| davon Vorerzeugnisse | Mill. € | 2 942 | 5 458 | 7 347 | 10 450 | 10 920 | 16 339 |
| Enderzeugnisse | Mill. € | 10 879 | 27 290 | 62 868 | 86 469 | 137 386 | 177 147 |
| davon Europa | Mill. € | 15 533 | 30 322 | 55 229 | 86 021 | 125 147 | 156 126 |
| darunter EU-Länder ²⁾ | Mill. € | 11 721 | 23 581 | 36 765 | 72 393 | 105 220 | 127 865 |
| Afrika | Mill. € | 3 144 | 2 024 | 3 341 | 3 886 | 3 619 | 5 843 |
| Amerika | Mill. € | 1 867 | 4 007 | 9 695 | 10 540 | 14 101 | 18 270 |
| Asien | Mill. € | 3 452 | 6 259 | 16 642 | 28 764 | 37 553 | 68 995 |
| Australien und Ozeanien | Mill. € | 22 | 57 | 118 | 219 | 166 | 278 |
| Verschiedenes ³⁾ | Mill. € | – | – | – | 0 | 98 | 155 |
| Fremdenverkehr ⁴⁾ | | | | | | | |
| Angebotene Betten in Beherbergungsbetrieben | Anzahl | 391 127 | 493 289 | 557 465 | 559 833 | 530 333 | 589 004 |
| Gästeankünfte | 1 000 | 12 586 | 21 150 | 23 827 | 28 289 | 19 832 | 34 214 |
| darunter von Auslandsgästen | 1 000 | 2 399 | 4 933 | 4 844 | 6 496 | 2 886 | 7 089 |
| Gästeübernachtungen | 1 000 | 55 990 | 78 471 | 78 178 | 77 877 | 59 962 | 92 268 |
| darunter von Auslandsgästen | 1 000 | 4 814 | 10 225 | 10 167 | 13 472 | 7 051 | 16 201 |

¹⁾ Einschl. Rückwaren, Ersatzlieferungen etc. – ²⁾ Zahl der EU-Mitgliedstaaten insgesamt zum jeweiligen Stand: 1980: 9, 1990: 12, 2000: 15, 2010: 27, 2020 und 2022: 27. – ³⁾ Schiffs- und Flugzeugbedarf, nicht ermittelte Länder etc. – ⁴⁾ Im Jahr 1980 Ergebnisse von Berichtsgemeinden mit mindestens 5 000 Gästeübernachtungen. Danach Ergebnisse für Beherbergungsstätten mit 9 oder mehr Gästebetten und für Campingplätze mit 3 oder mehr Stellplätzen, ab dem Jahr 2012 mit 10 oder mehr Gästebetten bzw. Stellplätzen; 1990 und 2000 Campingplätze nachkorrigiert. Angebotene Betten zum Stand 30. Juni (Betten ohne Campingplätze).

Außenhandel

Die Außenhandelsstatistik erfasst den grenzüberschreitenden Warenverkehr und stellt so die internationalen Verflechtungen der heimischen Wirtschaft dar. Sie wird zentral durch das Statistische Bundesamt erstellt. Dargestellt werden hier die Exporte und Importe Bayerns nach Partnerländern sowie nach Warengruppen- und Warenuntergruppen der Ernährungswirtschaft und der gewerblichen Wirtschaft.

▶ Statistisches Jahrbuch für Bayern 2023 – S. 309

Ein- und Ausfuhr* 2022 nach wichtigen Ländern in Milliarden Euro

Einfuhr nach Ursprungsländern
Anteil an der gesamten Einfuhr: 50,4%

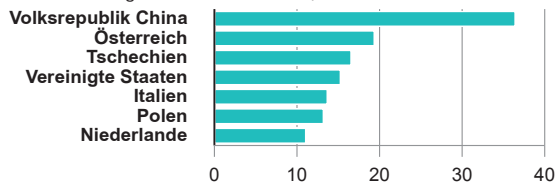

Ausfuhr nach Bestimmungsländern
Anteil an der gesamten Ausfuhr: 52,2%

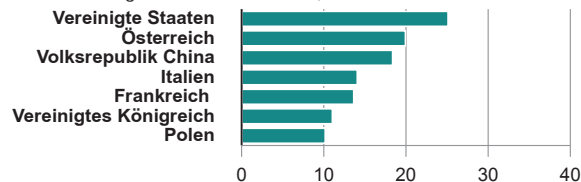

* Vorläufige Ergebnisse.

Fremdenverkehr

Die Erhebung ist eines der wichtigsten Marktforschungsinstrumente der Tourismuswirtschaft und für tourismuspolitische Entscheidungen. Mit den Monats- und Jahresberichten planen Beherbergungsbetriebe, Freizeiteinrichtungen und Destinationen Budgets und Investitionen. Die Monatsberichte geben Auskunft über Gästeankünfte und -übernachtungen, die Herkunft der Gäste, Anzahl geöffneter Betriebe und Bettenauslastung und die durchschnittliche Aufenthaltsdauer bis auf Gemeindeebene in unterschiedlichen Gliederungen für Beherbergungsbetriebe mit mindestens 10 Schlafgelegenheiten.

► Statistisches Jahrbuch für Bayern 2023 – S. 320

Gästeankünfte und -übernachtungen in Beherbergungsbetrieben und auf Campingplätzen* von Januar 2021 bis Dezember 2022 in Millionen

Ankünfte

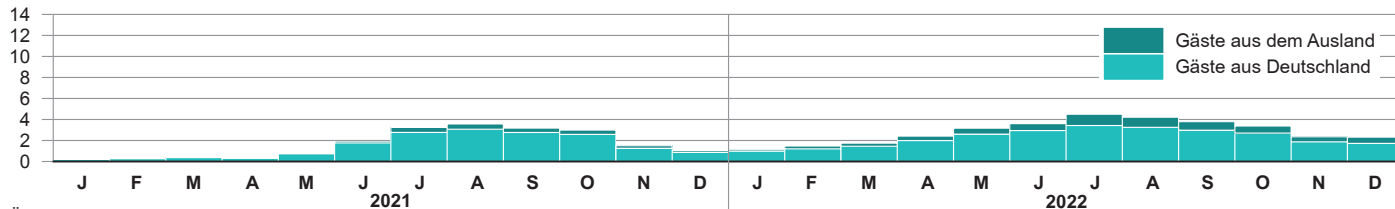

Übernachtungen

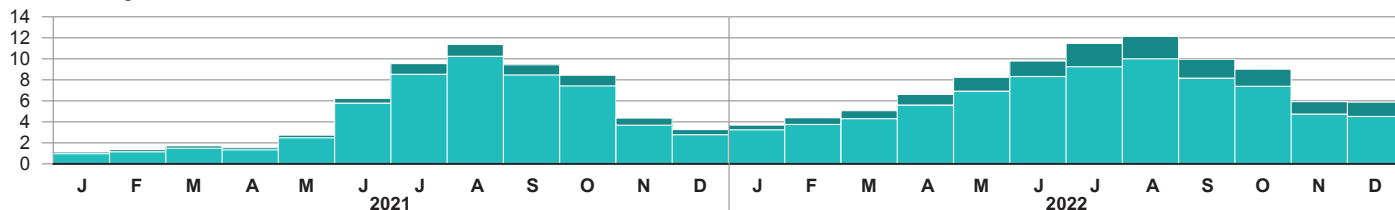

* Beherbergungsbetriebe mit zehn oder mehr Gästebetten (einschl. Campingplätze mit zehn oder mehr Stellplätzen).

Fachzeitschrift „Bayern in Zahlen“

- Bayerns Tourismus im Jahr 2022 (07|2023)
- Regionale Besonderheiten im Tourismus während der Corona-Pandemie in Bayern und in Deutschland (07|2023)
- Bayerns Struktur im Handels- und Dienstleistungsbereich 2020 im ersten Jahr der COVID-19-Pandemie (10|2022)
- Bayerns Tourismus im Jahr 2021 (06|2022)
- Quo vadis, Außenhandel? Der Weg Bayerns vom Export- zum Import-Bundesland seit 2010 (05|2022)
- Der Außenhandel der bayerischen Wirtschaft im Corona-Jahr 2020 (06|2021)
- Der Tourismus in Bayern im Corona-Jahr 2020 (06|2021)

Statistische Berichte

- G1100C – Umsatz und Beschäftigte im Einzelhandel (Monatsbericht)
- G1200C – Umsatz und Beschäftigte im Kraftfahrzeughandel und Großhandel (Monatsbericht)
- G1300C – Unternehmensstruktur im Binnenhandel - Ergebnisse der Jahreserhebung
- G3000C – Ausfuhr und Einfuhr Bayerns (Monatsbericht)
- G3002C – Ausfuhr und Einfuhr Bayerns: Endgültige Ergebnisse
- G4100C – Tourismus in Bayern (Monatsbericht)
- G4300C – Umsatz und Beschäftigte im Gastgewerbe (Monatsbericht)
- G4400C – Unternehmensstruktur im Gastgewerbe: Ergebnisse der Jahreserhebung

PUBLIKATIONEN

Verkehr

Straßenverkehr | Luftverkehr | Eisenbahnverkehr | Binnenschifffahrt



www.statistik.bayern.de/statistik ► Wirtschaft, Landwirtschaft, Handel, Tourismus, Verkehr

► Straßenverkehr

► Luft- und Schienenverkehr, Binnenschifffahrt

INTERNET



www.statistikdaten.bayern.de ► 4 Wirtschaftsbereiche

► 46 Transport und Verkehr

DATENBANK GENESIS-ONLINE

| | Einheit | 1980 | 1990 | 2000 | 2010 | 2020 | 2022 |
|---|---------|---------|---------|---------|---------|---------|---------|
| Straßenverkehr | | | | | | | |
| Bestand an Kraftfahrzeugen am 1. Januar ¹⁾ | 1 000 | 5 031 | 6 928 | 8 516 | 8 630 | 10 328r | 10 581 |
| darunter Personen- und Kombinationskraftwagen ²⁾ | 1 000 | 4 076 | 5 667 | 6 774 | 6 863 | 8 097r | 8 229 |
| auf 1 000 Einwohner | Anzahl | 373 | 500 | 556 | 549 | 617r | 624 |
| Krafträder insgesamt ³⁾ | 1 000 | 159 | 319 | 651 | 754 | 962r | 1 017 |
| Zulassung fabrikneuer Kraftfahrzeuge | Anzahl | 506 943 | 647 714 | 636 171 | 633 191 | 707 544 | 665 818 |
| darunter Personen- und Kombinationskraftwagen ²⁾ | Anzahl | 434 467 | 574 940 | 531 331 | 544 668 | 579 065 | 549 542 |
| Straßenverkehrsunfälle insgesamt | Anzahl | 302 806 | 334 341 | 336 139 | 356 866 | 345 411 | 375 700 |
| davon mit nur Sachschaden | Anzahl | 231 713 | 269 820 | 273 023 | 305 897 | 299 394 | 326 306 |
| Personenschaden | Anzahl | 71 093 | 64 521 | 63 116 | 50 969 | 46 017 | 49 394 |
| dabei Getötete | Anzahl | 3 002 | 1 913 | 1 450 | 697 | 484 | 519 |
| Verletzte | Anzahl | 97 728 | 88 691 | 87 004 | 67 667 | 57 179 | 61 781 |
| Luftverkehr | | | | | | | |
| Fluggäste (Ankunft und Abgang) | 1 000 | 6 502 | 12 598 | 25 922 | 39 479 | 12 678 | 36 855 |
| Frachtaufkommen (ab 2010 einschl. Post) | t | 35 696 | 67 153 | 143 801 | 294 525 | 155 149 | 270 076 |
| Eisenbahnverkehr | | | | | | | |
| Güterempfang | 1 000 t | 38 259 | 31 973 | 26 524 | 27 819 | 27 261 | 30 579 |
| Güterversand | 1 000 t | 26 482 | 22 647 | 19 699 | 24 555 | 23 685 | 26 054 |
| Binnenschifffahrt | | | | | | | |
| Güterempfang | 1 000 t | 9 179 | 8 195 | 7 812 | 5 376 | 4 225 | 3 035 |
| Güterversand | 1 000 t | 7 336 | 5 336 | 5 019 | 3 603 | 3 479 | 2 472 |

¹⁾ Bis einschl. 2000 zum Stichtag 1. Juli. Ab 2008 nur noch angemeldete Fahrzeuge; ohne vorübergehende Stilllegungen/Außerbetriebsetzungen. – ²⁾ Ab 1996 Personenkraftwagen und sonstige „M1-Fahrzeuge“. – ³⁾ Einschl. Leichtkrafträder.

Entwicklung des Kraftfahrzeugbestandes* seit 1990 in Millionen

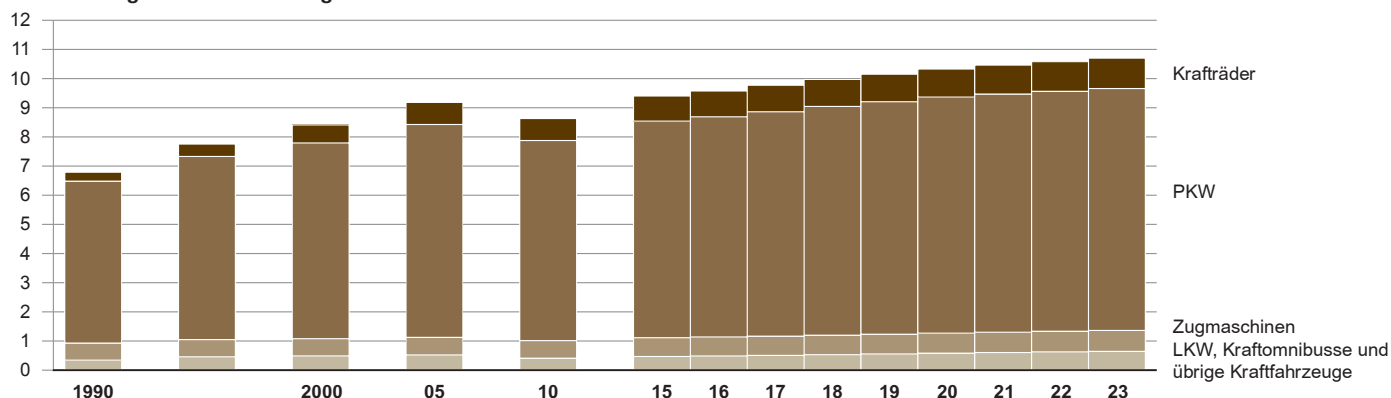

* Ab 2010 nur noch angemeldete Fahrzeuge; ohne vorübergehende Stilllegungen/Außerbetriebsetzungen.

Bestand an Kraftfahrzeugen und Kraftfahrzeuganhängern

Der Bestand an Kraftfahrzeugen und Kraftfahrzeuganhängern mit seinen Veränderungen (Neuzulassungen, Besitzumschreibungen, Löschungen) wird aus dem zentralen Fahrzeugregister (ZFZR) beim Kraftfahrt-Bundesamt festgestellt. Das ZFZR basiert u.a. auf den Meldungen der Zulassungsbehörden.

► Statistisches Jahrbuch für Bayern 2023 – S. 336

Entwicklung der Straßenverkehrsunfälle seit 1990: 1990 \triangleq 100

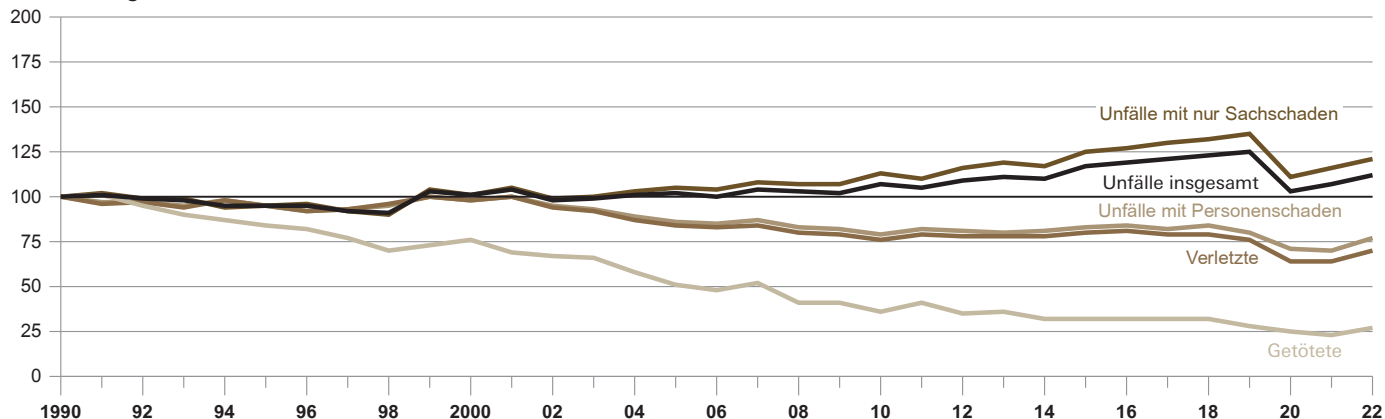

Straßenverkehrsunfälle

Die Statistik bietet Daten zur Zahl der Unfälle, den Beteiligten, Verunglückten sowie zu den Unfallursachen und der Schwere der Unfallfolgen (Unfälle mit Personenschaden oder Sachschaden) bei denen die Polizei herangezogen wurde.

► [Statistisches Jahrbuch für Bayern 2023 – S. 339](#)

Luftverkehr

Für die Flughäfen München, Nürnberg und Memmingen werden Angaben über den gewerblichen Personen-, Fracht- und Postverkehr deutscher und ausländischer Luftfahrzeuge erhoben. Die Luftfahrtstatistik wird zentral beim Statistischen Bundesamt durchgeführt.

► [Statistisches Jahrbuch für Bayern 2023 – S. 344](#)

Schienerverkehr

Im Bereich des Schienenverkehrs werden in Deutschland zahlreiche Statistiken (z.B. zum Personennahverkehr, Personenfernverkehr, Güterverkehr, Infrastruktur, Verkehrsströme) durchgeführt. Mit Ausnahme der Statistik zum Schienenpersonennahverkehr werden alle diese Erhebungen zentral beim Statistischen Bundesamt durchgeführt.

► [Statistisches Jahrbuch für Bayern 2023 – S. 344](#)

Binnenschifffahrt

Monatlich werden in der Statistik die in den bayerischen Häfen an Donau und Main (einschl. des Main-Donau-Kanals) angekommenen und abgegangenen deutschen und ausländischen Schiffe erfasst und die von ihnen ein- und/oder ausgeladenen Güter.

► [Statistisches Jahrbuch für Bayern 2023 – S. 345](#)

Fachzeitschrift „Bayern in Zahlen“

- Radfahren als Risiko – zum Unfallgeschehen mit Fahrrädern (11|2017)
- Umweltbelastungen durch den Straßenverkehr (07|2015)

Statistische Berichte

- H1101C – Straßenverkehrsunfälle: ausgewählte Ergebnisse (Monatsbericht)
- H1100D – Straßenverkehrsunfälle: ausführliche Ergebnisse (Jahresbericht)
- H2100C – Binnenschifffahrt in Bayern
- H1400C – Schienenpersonennahverkehr und gewerblicher Straßenpersonennahverkehr

PUBLIKATIONEN

Soziales, Kinder- und Jugendhilfe

Krankenversicherung | Rentenversicherung | Arbeitslosenversicherung | Sozialhilfe
Wohngeld | Kindertageseinrichtungen | Kinder- und Jugendhilfe



www.statistik.bayern.de/statistik ► Bildung, Soziales, Gesundheit, Rechtspflege

- Soziales
- Kinder- und Jugendhilfe

INTERNET



www.statistikdaten.bayern.de ► 2 Bildung, Sozialleistungen, Gesundheit, Rechtspflege

- 22 Öffentliche Sozialleistungen

DATENBANK GENESIS-ONLINE

| | Einheit | 1980 | 1990 | 2000 | 2010 | 2020 | 2022 | |
|---|---------|---------|-----------|-----------|-----------|-----------|-----------|---------|
| Gesetzliche Krankenversicherung | | | | | | | | |
| Mitglieder im Jahresdurchschnitt; ab 2006: 1. Juli | | | | | | | | |
| insgesamt | 1 000 | 6 178 | 6 728 | 7 261 | 7 603 | 8 730 | 8 856 | |
| darunter Pflichtmitglieder | 1 000 | 3 739 | 4 100 | 4 212 | 4 520 | 5 289 | 5 378 | |
| freiwillige Mitglieder | 1 000 | 722 | 748 | 1 021 | 762 | 1 082 | 1 104 | |
| Rentenversicherung ¹⁾ | | | | | | | | |
| Rentenbestand insgesamt ²⁾ | 1 000 | 1 488 | 1 591 | 1 851 | 3 287 | 3 448 | 3 481 | |
| darunter Altersrenten (bis 1990 „Altersruhegelder“) | 1 000 | 750 | 880 | 1 203 | 2 352 | 2 511 | 2 549 | |
| Durchschnittlicher Rentenzahlbetrag je Monat für | | | | | | | | |
| Regelaltersrente männlich | € | • | 581 | 721 | 1 007 | 1 265 | 1 343 | |
| weiblich | € | • | 213 | 306 | 515 | 766 | 828 | |
| Arbeitslosenversicherung und -hilfe ³⁾ | | | | | | | | |
| Empfänger ⁴⁾ von Arbeitslosengeld (Jahresdurchschnitt) | Anzahl | 88 201 | 132 812 | 187 216 | 152 624 | 160 795 | 112 944 | |
| Arbeitslosengeld II im Dezember | Anzahl | 14 721 | 33 549 | 79 700 | 463 471 | 418 355 | 456 696 | |
| Ausgaben für Arbeitslosengeld | 1 000 € | 797 311 | 1 498 352 | 2 793 202 | 2 383 225 | 3 329 543 | 2 603 182 | |
| Arbeitslosenhilfe/-geld ⁵⁾ | 1 000 € | 20 036 | 294 563 | 718 059 | 1 174 172 | 1 339 345 | 1 549 312 | |
| Sozialhilfe ⁶⁾ | | | | | | | | |
| Empfänger von | | | | | | | | |
| lfd. Hilfe zum Lebensunterhalt außerhalb v. Einrichtung | | | | | | | | |
| am 31. Dezember ⁷⁾ insgesamt | Anzahl | • | • | 210 570 | 9 271 | 12 375 | 11 885 | |
| je 1 000 Einwohner | Anzahl | • | • | 17,0 | 0,7 | 0,9 | 0,9 | |
| Bruttoausgaben insgesamt ⁸⁾ | Mill. € | 763 | 1 754 | 2 705 | 3 481 | 1 293 | 1 354 | |
| darunter für Hilfe zum Lebensunterhalt | Mill. € | 216 | 555 | 818 | 138 | 167 | 169 | |
| Reine Ausgaben insgesamt je Einwohner ⁸⁾ | € | 54 | 121 | 188 | 241 | 73 | 77 | |
| Wohngeld insgesamt ⁹⁾ | | | | | | | | |
| Haushalte am 31. Dezember insgesamt ¹⁰⁾ | Anzahl | 182 187 | 199 963 | 97 601 | 82 274 | 55 085 | 53 520 | |
| darunter Haushalte von Mietzuschuss | Anzahl | 171 284 | 181 722 | 91 223 | 76 444 | 52 580 | 51 085 | |
| Kindertageseinrichtungen am 1. März | | | | | | | | |
| (1980 – 2000 nur Kindergärten) | Plätze | Anzahl | 213 952 | 252 139 | 368 504 | 501 565 | 663 264 | 710 851 |
| betreute Kinder | Anzahl | Anzahl | 236 856 | 292 141 | 368 422 | 461 177 | 599 803 | 629 104 |
| Kinder- und Jugendhilfe ⁶⁾ | | | | | | | | |
| Aufwand aus öffentlichen Mitteln ¹¹⁾ | 1 000 € | 185 875 | 281 211 | 1 458 541 | 3 833 885 | 8 755 188 | 9 293 891 | |

¹⁾ Ergebnisse ab 2003 basieren auf Änderungen des am 1. Januar 1992 in Kraft getretenen Rentenreformgesetzes. – ²⁾ 1980 und 1990 jeweils am Jahresanfang, für die übrigen Jahre jeweils am Jahresende. – ³⁾ Ab 2019 Daten nach Revision. – ⁴⁾ Ab 2019 „Leistungsbeziehende“. – ⁵⁾ Die Arbeitslosenhilfe wurde mit der Einführung der Grundsicherung für Arbeitssuchende 2005 abgelöst. Ausgewiesen sind nur Zahlen, die von der Bundesagentur erfasst werden. – ⁶⁾ Spalte 2022: Daten aus 2021 – ⁷⁾ Stichtagszahlen aus (seit 1994) reformierter Sozialhilfestatistik; aufgrund gesetzlicher Änderungen zum Januar 2005 ist ein Vergleich mit den Vorjahren nur bedingt möglich. – ⁸⁾ Die hier nach 1990 ausgewiesenen Angaben beinhalten keine Leistungen an Asylbewerber und geduldete Ausländer. Ab 2017 ohne Angaben nach Kapitel 4 SGB XII (Grundsicherung im Alter und bei Erwerbsminderung), ab 2020 ohne Eingliederungshilfe nach SGB IX. – ⁹⁾ Ab 2005 werden die reinen Wohngeldhaushalte ausgewiesen. – ¹⁰⁾ Ab 1990 einschl. rückwirkender Bewilligungen. – ¹¹⁾ Ergebnisse ab 1991 wegen Änderung der gesetzlichen Grundlagen (Kinder- und Jugendhilfegesetz vom 26. Juni 1990) nur in Teilbereichen mit früheren Jahren vergleichbar.

Schwerbehinderte Menschen am 31. Dezember 2021 nach Grad der Behinderung (GdB)

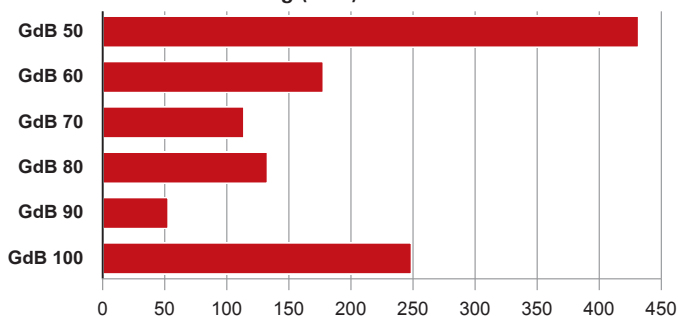

Soziales

Die gesetzliche Krankenversicherung dient dem Zweck, „die Gesundheit der Versicherten zu erhalten, wiederherzustellen oder ihren Gesundheitszustand zu bessern“ (§1 SGB V). Unterschieden wird grundsätzlich zwischen Pflichtversicherten (insbesondere Arbeitnehmer), freiwillig Versicherten und Rentnern.

Die gesetzliche Rentenversicherung ist eine Pflichtversicherung, in die in Deutschland alle Angestellten bis zur Beitragsbemessungsgrenze einen Teil ihres Bruttoeinkommens einzahlen. Sie ist u.a. für die Auszahlung von Alters- und Erwerbsminderungsrenten zuständig.

Die Arbeitslosenversicherung ist eine Pflichtversicherung für unselbstständig Beschäftigte, die gegen die materiellen Folgen von Arbeitslosigkeit absichert – u.a. durch die Leistung von Lohnersatz.

Leistungen der Sozialhilfe stehen Menschen zu, die ein Leben oberhalb des soziokulturellen Existenzminimums nicht aus eigener Kraft oder durch Ansprüche aus vorgelagerten Sicherungssystemen bestreiten können. Zu den Leistungen der Sozialhilfe zählen Hilfe zum Lebensunterhalt, Grundsicherung im Alter und bei Erwerbsminderung sowie Hilfen in besonderen Lebenssituationen.

Das Wohngeld dient der wirtschaftlichen Sicherung angemessenen und familiengerechten Wohnens. Es wird als Zuschuss zur Miete (Mietzuschuss) oder zur Belastung für selbst genutzten Wohnraum (Lastenzuschuss) geleistet.

► [Statistisches Jahrbuch für Bayern 2023 – S. 353](#)

Kinder- und Jugendhilfe

Die Kinder- und Jugendhilfe umfasst Leistungen gegenüber jungen Menschen sowie deren Familien (u.a. Erzieherische Hilfen, Eingliederungshilfe für seelisch behinderte junge Menschen, Adoptionen, Pflegschaften, vorläufige Schutzmaßnahmen und Schutzauftrag bei Kindeswohlgefährdung).

Auch die Betreuung in Kindertageseinrichtungen und Kindertagespflege ist Teil der Kinder- und Jugendhilfe. Kindertageseinrichtungen sind Einrichtungen, in denen Kinder für einen Teil des Tages oder ganztätig aufgenommen sowie pflegerisch und erzieherisch regelmäßig betreut werden und für die eine Betriebserlaubnis nach § 45 SGB VIII oder eine vergleichbare Genehmigung vorliegt.

Die Ausgaben und Einnahmen der Kinder- und Jugendhilfe runden das Datenangebot der amtlichen Statistik ab.

► [Statistisches Jahrbuch für Bayern 2023 – S. 353](#)

Verfügbare Plätze und Pflegebedürftige in Pflegeheimen am 15. Dezember 2021 nach Regierungsbezirken und Pflegegraden in Tausend

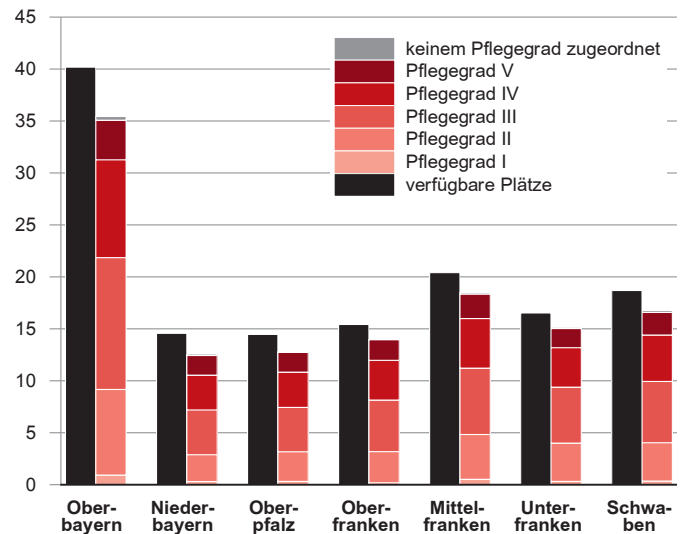

Anzahl der Pflegeheime

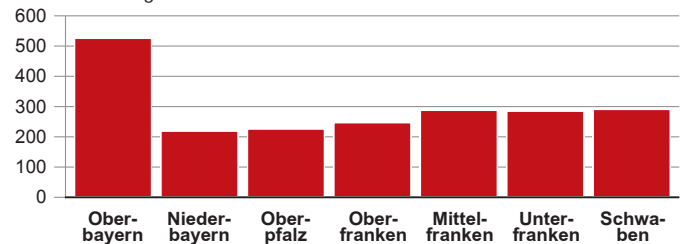

Fachzeitschrift „Bayern in Zahlen“

- Kindertagesbetreuung in Bayern 2022 und die Entwicklung im Zehnjahresvergleich (12|2022)
- Schwerbehinderte im Fokus: Ergebnisse der Statistik schwerbehinderter Menschen in Bayern 2019 und deren Entwicklung seit 2009 (10|2020)

Statistische Berichte

- K1101C – Sozialhilfe - Teil 1: Ausgaben und Einnahmen
- K1102C – Sozialhilfe - Teil 2: Empfänger
- K1300C – Eingliederungshilfen nach dem SGB IX
- K3100C – Schwerbehinderte Menschen
- K3300C – Kriegsopferfürsorge in Bayern
- K5101C – Kinder- und Jugendhilfe: Ergebnisse in Bayern Teil I
- K5102C – Kinder- und Jugendhilfe: Ergebnisse: Angebote der Jugendarbeit
- K5104C – Kinder- und Jugendhilfe: Ergebnisse: Ausgaben und Einnahmen
- K5300C – Kindertageseinrichtungen und Kindertagespflege: Ergebnisse nach Kreisfreien Städten und Landkreisen
- K6101C – Asylbewerber und Leistungen
- K7100C – Wohngeld

PUBLIKATIONEN

Öffentliche Finanzen

Staats- und Kommunal финанzen | Steuern



www.statistik.bayern.de/statistik ▶ Öffentliche Finanzen, Steuern, Öffentlicher Dienst
 ▶ Öffentliche Haushalte ▶ Kommunalen Finanzausgleich
 ▶ Steuern

INTERNET



www.statistikdaten.bayern.de ▶ 7 Öffentliche Finanzen
 ▶ 71 Öffentliche Haushalte
 ▶ 73 Steuern
 ▶ 74 Personal im öffentlichen Dienst
 ▶ 79 Kommunalen Finanzausgleich

DATENBANK GENESIS-ONLINE

| | Einheit | 1980 | 1990 | 2000 | 2010 | 2020 | 2022 |
|---|---------|---------|---------|---------|---------|---------|---------|
| Ausgaben der öffentlichen Haushalte insgesamt ¹⁾ | Mill. € | 24 509 | 36 075 | 49 202 | 70 818 | 107 165 | 114 676 |
| darunter Ausgaben des Landes | Mill. € | 16 342 | 23 048 | 32 410 | 45 348 | 72 516 | 75 063 |
| der Gemeinden/Gv | Mill. € | 11 639 | 17 668 | 23 015 | 34 256 | 53 363 | 57 631 |
| Steuereinnahmen der öffentlichen Haushalte insgesamt | Mill. € | 28 344 | 43 341 | 72 294 | • | • | • |
| davon Einnahmen des Bundes | Mill. € | 12 907 | 19 206 | 36 339 | • | • | • |
| des Landes | Mill. € | 10 866 | 17 507 | 26 628 | 31 091 | 44 150 | 54 945 |
| der Gemeinden/Gv | Mill. € | 4 571 | 6 628 | 9 327 | 12 196 | 19 422 | 23 972 |
| Schulden der öffentlichen Haushalte insgesamt ²⁾ | Mill. € | 17 581 | 29 922 | 39 211 | 49 644 | 35 702 | 38 959 |
| darunter Schulden des Landes | Mill. € | 8 431 | 17 042 | 20 303 | 30 588 | 18 510 | 19 596 |
| der Gemeinden/Gv | Mill. € | 8 073 | 17 042 | 17 241 | 18 275 | 16 047 | 18 047 |
| Vollzeitbeschäftigtes Personal ³⁾ von Bund ⁴⁾ | Anzahl | 204 297 | 187 495 | 58 803 | 44 178 | 35 275 | 35 640 |
| Land | Anzahl | 247 606 | 241 318 | 225 022 | 194 055 | 206 230 | 208 430 |
| Gemeinden/Gv ¹⁾ | Anzahl | 174 500 | 201 297 | 170 465 | 118 597 | 137 210 | 141 160 |

¹⁾ Ohne Verbände mit kommunalen Aufgaben. – ²⁾ Einschl. Verbände mit kommunalen Aufgaben; ab 2000 ohne rechtlich selbständige Krankenhäuser. – ³⁾ Ab 2018: Zahlen mit 5er-Rundung. – ⁴⁾ Bis einschl. 1990 mit Bundesbahn und -post; einschl. Bundeseisenbahnvermögen und Bundesagentur für Arbeit; ohne Soldaten; ab 2018: einschl. Körperschaften, Anstalten (ohne Bundesagentur für Arbeit und Sozialversicherungsträger).

Steuereinnahmen von Staat und Kommunen 2022 in Prozent der Steuereinnahmen insgesamt

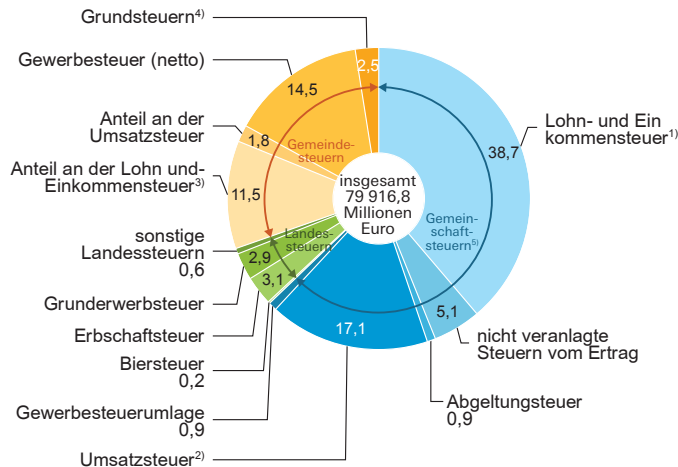

- 1) Einschließlich Körperschaftsteuer.
- 2) Einschließlich Einfuhrumsatzsteuer.
- 3) Einschließlich Abgeltungssteuer.
- 4) Einschließlich sonstiger Gemeindesteuern.
- 5) Die Steuereinnahmen des Landes sowie die Gemeinschaftsteuern wurden einer Meldung des Bayerischen Staatsministeriums der Finanzen und für Heimat entnommen.

Staats- und Kommunal финанzen

Die Statistiken der Staats- und Kommunal финанzen erfassen Tatbestände, die in unmittelbarem Zusammenhang mit der Haushaltswirtschaft der Gebietskörperschaften (Bund, Länder, Gemeinden und Gemeindeverbände, Verbände mit kommunalen Aufgaben und Wirtschaftsunternehmen) stehen.

Die Jahresrechnungsstatistik ist die umfassende Erhebung der Einnahmen und Ausgaben der öffentlichen Körperschaften; sie basiert auf den Haushaltsrechnungen dieser Körperschaften. Die Jahresabschlussstatistik öffentlicher Wirtschaftsunternehmen erfasst die Bilanzen und die Gewinn- und Verlustrechnungen von Wirtschaftsunternehmen in überwiegend öffentlicher Trägerschaft einschl. der Krankenhäuser mit kaufmännischem Rechnungswesen. Die aktuellsten Ergebnisse der Finanzstatistik liefert die vierteljährliche Kassenstatistik.

Daten über die Verschuldung der öffentlichen Körperschaften werden in der Schuldenstatistik, das Finanzvermögen der kommunalen Körperschaften in der Finanzvermögensstatistik, die öffentlich Bediensteten in der Personalstandstatistik und die aus dem öffentlichen Dienst ausgeschiedenen Personen mit beamtenrechtlicher Versorgung in der Versorgungsempfängerstatistik nachgewiesen.

▶ Statistisches Jahrbuch für Bayern 2023 – S. 383

Steuern

Die Steuerstatistiken stellen die Ergebnisse der einzelnen Steuerarten und ihre Berechnungsgrundlagen dar. Neben dem Steueraufkommen bieten sie detaillierte Informationen zur Beurteilung von Struktur und Wirkungsweise der Steuern und ihrer wirtschaftlichen und sozialen Bedeutung. Sie informieren auch über die Steuerbelastung der Einwohner und der Unternehmen.

► Statistisches Jahrbuch für Bayern 2023 – S. 395

Schulden* von Staat und Kommunen je Einwohner seit 1992 in Euro je Einwohner

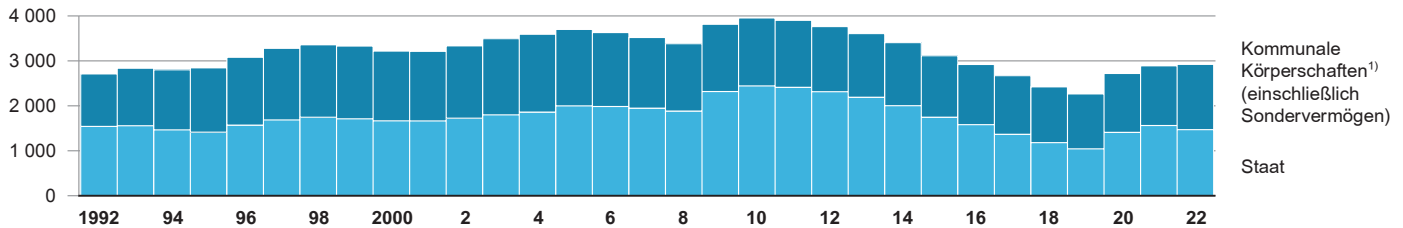

* Fundierte Verschuldung (ohne Kassenkredite).

1) Ab 2000 ohne rechtlich selbständige Krankenhäuser.

Fundierte Verschuldung der Gemeinden und Gemeindeverbände in Bayern seit 1992 in Milliarden Euro

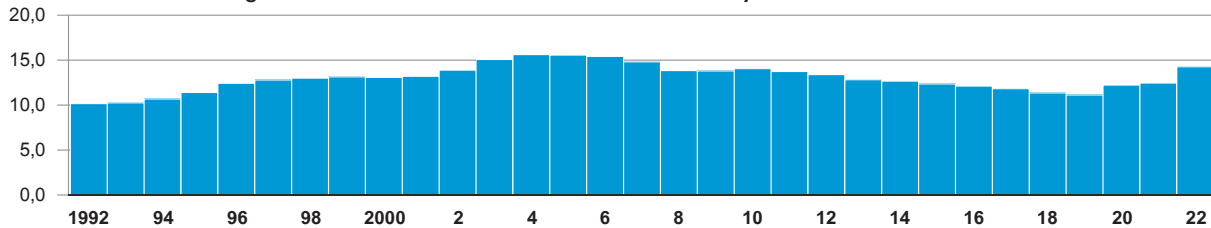

Nettoneuverschuldung der Gemeinden und Gemeindeverbände in Bayern seit 1992 in Milliarden Euro

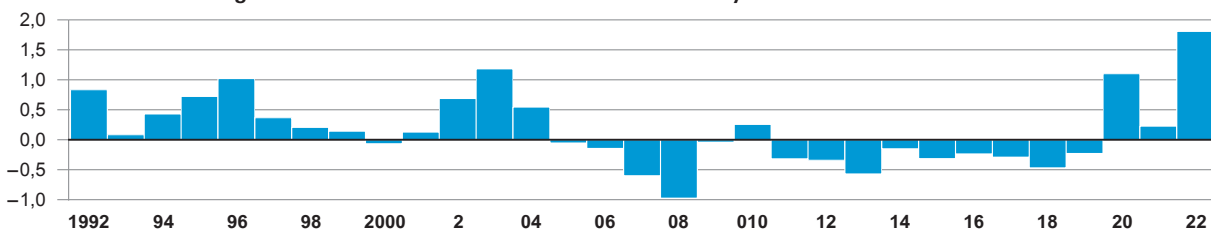

Fachzeitschrift „Bayern in Zahlen“

- Verschuldung der kommunalen Körperschaften in Bayern 2022 (11|2023)
- Der Ausgleich der Gewerbesteuermindereinnahmen der Gemeinden in Folge der COVID-19-Pandemie im Jahr 2020 (04|2021)
- Erwerbstätigkeit im öffentlichen Dienst in Bayern 2008 bis 2018 (07|2020)
- Steuer- und Umlagekraft der bayerischen Gemeinden und Gemeindeverbände im Jahr 2020 (05|2020)
- Gemeinde- und Landkreislüsselzuweisungen in Bayern für das Jahr 2020 (05|2020)

Statistische Berichte

- L1300C – Kommunalfinanzen Bayerns (jährlich)
- L2200C – Gemeindefinanzen in Bayern (vierteljährlich)
- L2800C – Bezirks- u. Kreisumlagen, Schlüsselzuweisungen, Steuer- u. Finanzkraft (jährlich)
- L3100C – Staats- und Kommunalschulden: Mit finanzstatistischen Vergleichsdaten für Gemeinden und Gemeindeverbände (jährlich)
- L3200C – Personalstand im öffentlichen Dienst: Einschließlich der Ergebnisse der Statistik über die Versorgungsempfänger des öffentlichen Dienstes (jährlich)
- L4100C – Umsätze und ihre Besteuerung: Ergebnisse der Umsatzsteuerstatistik (jährlich)
- L4300C – Einkommen der natürlichen Personen: Ergebnisse der Lohn- und Einkommensteuerstatistik (jährlich)
- L4500C – Einkommen der Personengesellschaften/Gemeinschaften: Ergebnisse der Statistik über die Personengesellschaften/Gemeinschaften (jährlich)
- L4600C – Erben und Schenken (jährlich)
- L4700C – Umsätze und ihre Besteuerung (Umsatzsteuer-Veranlagungen) (jährlich)
- L4800C – Ergebnisse der Gewerbesteuerstatistik (jährlich)

PUBLIKATIONEN

Preise

Verbraucherpreisindex | Bau- und Baulandpreise



www.statistik.bayern.de/statistik ▶ Preise, Verdienste
▶ Preise und Kaufwerte für Grundstücke

INTERNET



www.statistikdaten.bayern.de ▶ 6 Preise, Verdienste, Einkommen und Verbrauch
▶ 61 Preise

DATENBANK GENESIS-ONLINE

| | Einheit | 1980 | 1990 | 2000 | 2010 | 2020 | 2022 |
|---|---------|-------|-------|--------|--------|--------|--------|
| Verbraucherpreisindex für Bayern (2020 = 100) | % | 45,9 | 59,5 | 74,0 | 87,6 | 100,0 | 110,5 |
| darunter für Nahrungsmittel und alkoholfreie Getränke | % | • | • | 67,8 | 81,2 | 100,0 | 115,2 |
| Wohnungsmiete (einschl. Nebenkosten) | % | 36,5 | 52,5 | 74,1 | 86,4 | 100,0 | 103,8 |
| Heizöl | % | 66,6 | 52,0 | 79,5 | 128,9 | 100,0 | 260,6 |
| Kraftstoffe | % | • | • | 76,8 | 107,8 | 100,0 | 155,1 |
| Preisindex für Bauwerke (2015 = 100) | | | | | | | |
| Wohngebäude | % | 45,8 | 63,7 | 77,3 | 89,5 | 117,0 | 147,2 |
| Bürogebäude | % | 42,6 | 61,8 | 76,0 | 89,7 | 116,7 | 149,0 |
| Kaufwerte für Bauland je m ² insgesamt | € | 28,73 | 62,31 | 100,44 | 128,49 | 249,22 | 263,61 |
| darunter für baureifes Land | € | 40,22 | 78,44 | 138,56 | 223,39 | 348,76 | 429,58 |

Verbraucherpreisindex seit 2003

Entwicklung nach ausgewählten Gütergruppen, 2020 = 100

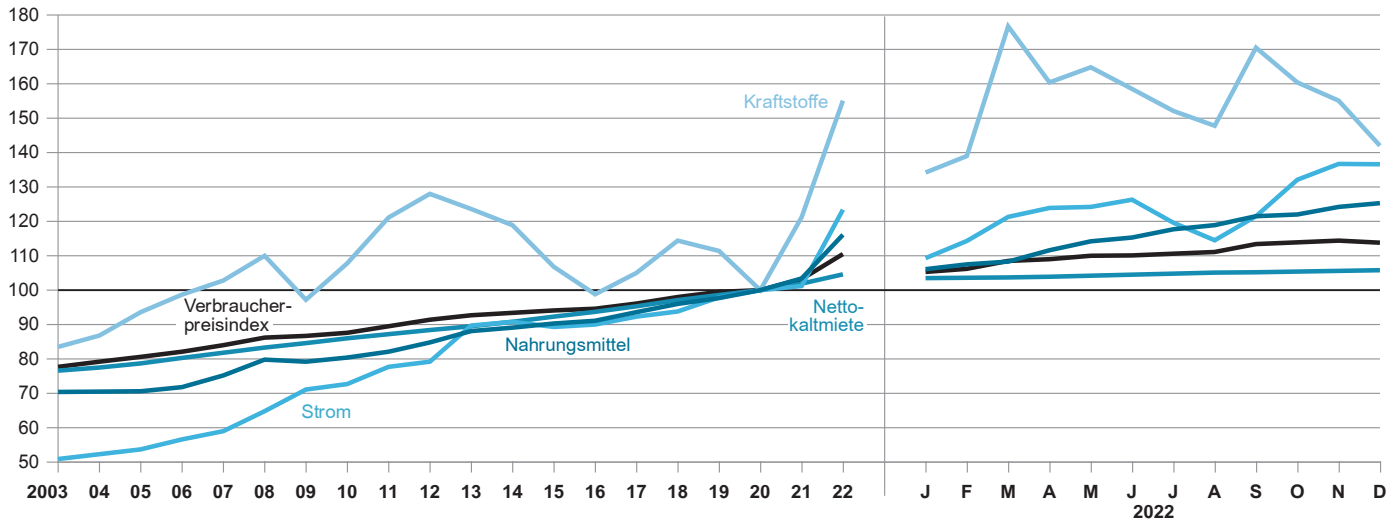

Verbraucherpreisindex

Der Verbraucherpreisindex misst die durchschnittliche Preisentwicklung aller Waren und Dienstleistungen, die von privaten Haushalten für Konsumzwecke gekauft werden. Insgesamt werden für rund 700 veröffentlichte Güterarten Preise erhoben. Das bundeseinheitliche Wägungsschema wird üblicherweise alle fünf Jahre aktualisiert um eine Anpassung des Konsumverhaltens vorzunehmen. Die Veränderung des Verbraucherpreisindex gegenüber dem Vorjahresmonat oder dem Vorjahr wird umgangssprachlich auch als Inflationsrate bezeichnet.

▶ Statistisches Jahrbuch für Bayern 2023 – S. 415

Verbraucherpreisindex seit 2003

Entwicklung nach ausgewählten Gütergruppen, 2020 = 100

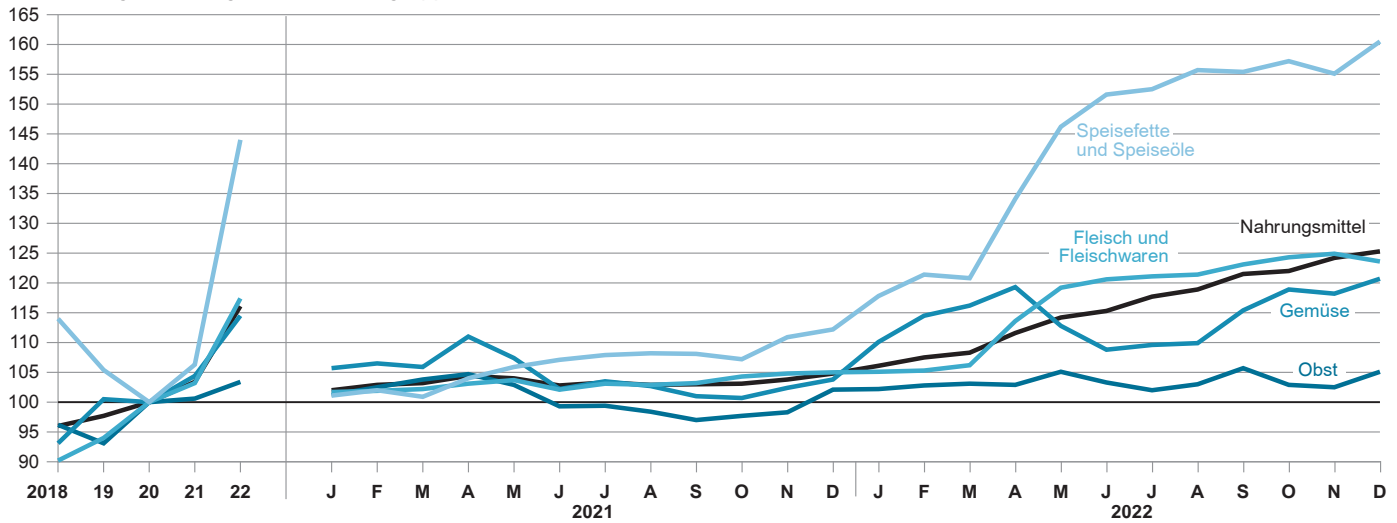

Bau- und Baulandpreise

Mit den Preisindizes für Bauwerke wird die durchschnittliche Entwicklung der Preise für den Neubau ausgewählter Bauwerkstypen des Hoch- und Tiefbaus nachgewiesen. Hierfür werden für ca. 170 repräsentative Regelbauleistungen bei rund 650 bayerischen Berichtsfirmen der Bauindustrie und des Bauhandwerks Einzelpreise (Marktpreise bei Auftragsvergabe) erhoben. Der Preisindex für Wohngebäude (Preisentwicklung aller Bauleistungen an Wohngebäuden) liegt durchgehend seit 1913 vor. Im Rahmen der Statistik der Kaufwerte für Bauland werden sämtliche Kauffälle unbebauter und nicht landwirtschaftlich genutzter Grundstücke eines Jahres erfasst. Die Ergebnisse werden nicht in Form von Indizes, sondern in Absolutwerten (Euro) nachgewiesen.

► [Statistisches Jahrbuch für Bayern 2023 – S. 413](#)

Fachzeitschrift „Bayern in Zahlen“

- Verbraucherpreisindex und Inflation 2022: Wo steht Bayern? (06|2022)
- Der Verbraucherpreisindex in Bayern im Jahr 2020 (10|2021)
- „Wo bleibt die Inflation?“. Eine Betrachtung der Entwicklung der Geldmenge, Lohnstückkosten und Verbraucherpreise im Euroraum seit 1999 (02|2021)

Statistische Berichte

- M1301C – Verbraucherpreisindex: Monatliche Indexwerte von Januar (mit Gliederung nach Haupt- und Sondergruppen) (monatlich)
- M1302C – Verbraucherpreisindex für Deutschland (monatlich)
- M1400C – Preisindizes für Bauwerke (vierteljährlich)
- M1601C – Kaufwerte für Bauland (vierteljährlich)
- M1602C – Kaufwerte für Bauland (jährlich)
- M1700C – Kaufwerte landwirtschaftlicher Grundstücke (jährlich)

PUBLIKATIONEN

Löhne und Gehälter

Verdienste



www.statistik.bayern.de/statistik ▶ Preise, Verdienste
▶ Verdienste und Arbeitskosten

INTERNET



www.statistikdaten.bayern.de ▶ 6 Preise, Verdienste, Einkommen und Verbrauch
▶ 62 Verdienste, Arbeitskosten

DATENBANK GENESIS-ONLINE

| | Einheit | 1980 | 1990 | 2000 | 2010 | 2020 | 2022 |
|---|---------|------|------|------|-------|-------|-------|
| Land- und Forstwirtschaft, Fischerei, Produzierendes Gewerbe, Dienstleistungsbereich ¹⁾ | | | | | | | |
| Durchschnittlicher Bruttostundenverdienst ²⁾ | | | | | | | |
| der vollzeitbeschäftigten Arbeitnehmer insgesamt | € | • | • | • | 19,83 | 25,32 | 26,29 |
| männlich | € | • | • | • | 21,03 | 26,54 | 27,61 |
| weiblich | € | • | • | • | 16,73 | 22,31 | 23,20 |
| Land- und Forstwirtschaft, Fischerei, Produzierendes Gewerbe, Dienstleistungsbereich ¹⁾ | | | | | | | |
| Durchschnittlicher Bruttomonatsverdienst ²⁾ | | | | | | | |
| der vollzeitbeschäftigten Arbeitnehmer insgesamt | € | • | • | • | 3 340 | 4 162 | 4 384 |
| männlich | € | • | • | • | 3 547 | 4 369 | 4 650 |
| weiblich | € | • | • | • | 2 809 | 3 652 | 3 780 |

¹⁾ Bis einschl. 2020 Angaben zum Produzierenden Gewerbe und Dienstleistungsbereich. Ab 2022 sind die Werte aufgrund der Einführung der monatlichen Verdiensterhebung nur eingeschränkt mit den Vorjahren vergleichbar. – ²⁾ Ohne Sonderzahlungen.

Durchschnittlich bezahlte Wochenarbeitszeit vollzeitbeschäftigter Arbeitnehmer 2022 nach Wirtschaftsabschnitten in Stunden



Verdienste

In der Verdiensterhebung werden Daten zu Verdiensten und Arbeitszeiten auf der Ebene einzelner abhängiger Beschäftigter erfasst. Neben persönlichen Angaben über die Arbeitnehmerinnen und Arbeitnehmer wie Geschlecht, Geburtsmonat und -jahr sowie Staatsangehörigkeit werden Merkmale über das Beschäftigungsverhältnis erhoben, wie z. B. die Dauer der Unternehmenszugehörigkeit sowie die Personengruppe und der Tätigkeitsschlüssel. Die Verdiensterhebung ermöglicht damit nicht nur Aussagen über die Verdiensthöhe, sondern auch über die Verteilung der Arbeitnehmerverdienste sowie über den Einfluss wichtiger Faktoren, die die individuelle Verdiensthöhe bestimmen.

▶ Statistisches Jahrbuch für Bayern 2023 – S. 425

Durchschnittliche Bruttomonatsverdienste* vollzeitbeschäftigter Arbeitnehmer 2022 nach Anforderungsniveaus und Geschlecht in Euro

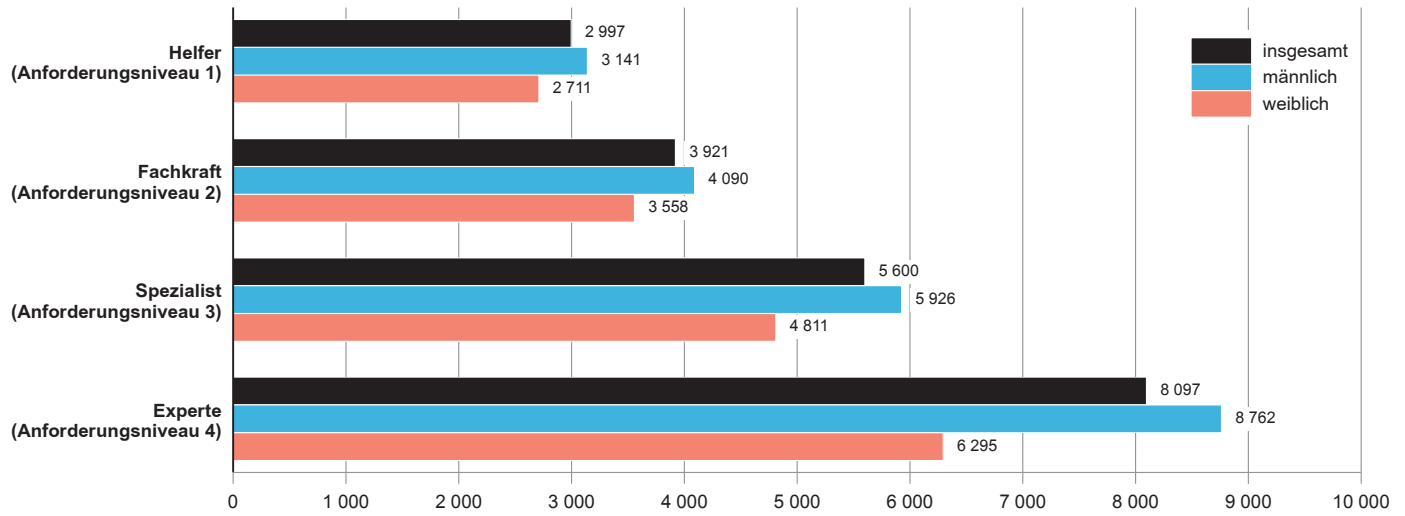

* Einschließlich Sonderzahlungen (z. B. Weihnachtsgeld, zusätzliches Urlaubsgeld).

Entwicklung der Real- und Nominallöhne sowie der Verbraucherpreise in Bayern seit 2009 (Veränderung gegenüber dem Vorjahr in Prozent)

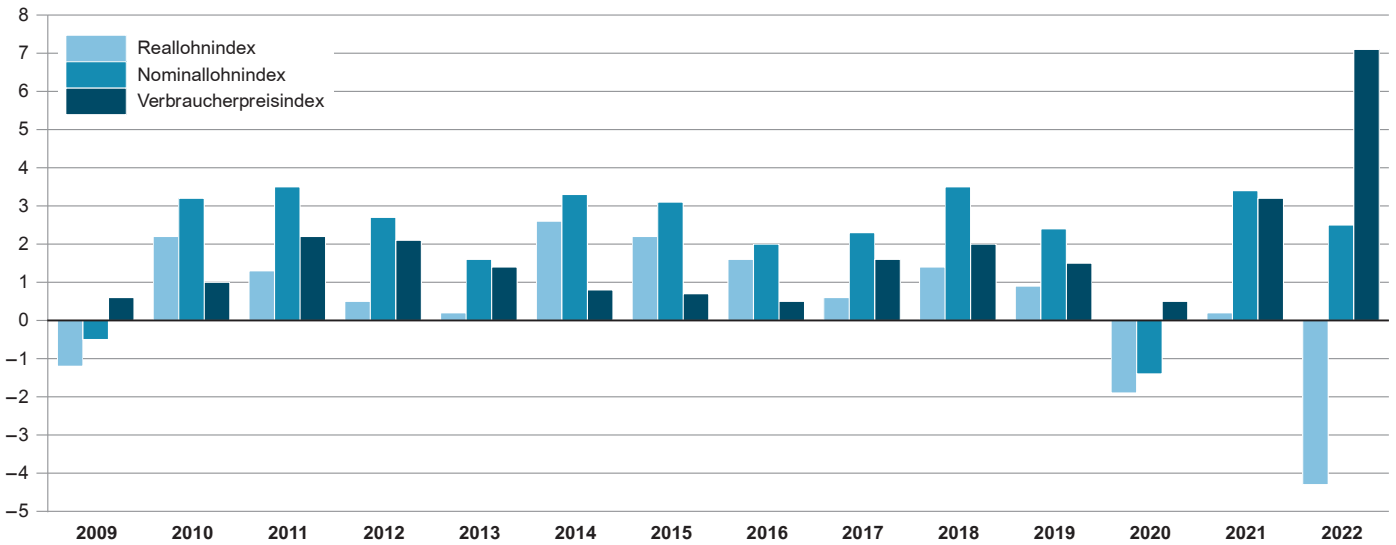

Fachzeitschrift „Bayern in Zahlen“

- Ergebnisse der letztmalig für das Jahr 2021 durchgeführten Vierteljährlichen Verdiensterhebung in Bayern (07|2022)
- Ergebnisse der Vierteljährlichen Verdiensterhebung in Bayern im von der Corona-Pandemie geprägten Jahr 2020 (11|2021)

Statistische Berichte

- N1100C – Verdienste und Arbeitszeiten im Produzierenden Gewerbe und im Dienstleistungsbereich (vierteljährlich)
- N1300C – Verdienstindizes in Bayern (vierteljährlich)

PUBLIKATIONEN

Versorgung und Verbrauch

Einkommens- und Verbrauchsstichprobe (EVS)
und Laufende Wirtschaftsrechnungen (LWR)



www.statistik.bayern.de/statistik ▶ Gebiet, Bevölkerung, Erwerbstätigkeit ▶ Freiwillige Haushaltsbefragungen
▶ Einkommens- und Verbrauchsstichprobe (EVS)
▶ Laufende Wirtschaftsrechnungen (LWR)

INTERNET

| | Einheit | 1983 | 1993 | 2003 | 2008 | 2013 | 2018 |
|---|---------|-------|-------|-------|-------|-------|-------|
| Erfasste Haushalte ¹⁾²⁾ | Anzahl | 8 200 | 6 257 | 8 398 | 8 434 | 8 402 | 8 272 |
| Hochgerechnete Haushalte ¹⁾ | in 1000 | 4 064 | 5 045 | 5 484 | 5 819 | 5 946 | 6 269 |
| Haushaltsnettoeinkommen je Haushalt und Monat | Euro | 1 788 | 2 646 | 3 172 | 3 248 | 3 552 | 4 096 |
| private Konsumausgaben je Haushalt und Monat | Euro | 1 389 | 1 955 | 2 342 | 2 418 | 2 691 | 3 009 |
| Ausstattung mit langlebigen Gebrauchsgütern ³⁾ | | | | | | | |
| Personenkraftwagen | % | 68,5 | 78,8 | 81,6 | 82,3 | 81,9 | 82,0 |
| Geschirrspülmaschine | % | 23,3 | 41,4 | 61,6 | 65,6 | 70,3 | 75,8 |
| Gefrierschrank | % | 50,9 | 58,0 | 70,3 | 57,2 | 56,4 | 53,4 |
| Telefon (stationär) | % | 85,2 | 98,3 | 95,8 | 91,1 | 91,6 | 87,6 |
| Telefon (mobil) | % | . | . | 72,4 | 85,7 | 92,4 | 96,5 |
| Computer | % | . | 20,1 | 63,9 | 77,4 | 87,3 | 91,5 |
| Fernseher | % | 93,6 | 94,7 | 94,8 | 92,8 | 93,6 | 93,4 |
| Internetzugang | % | . | . | 48,8 | 66,1 | 82,6 | 93,7 |

¹⁾ Die Anzahl der erfassten und hochgerechneten Haushalte bezieht sich auf das Haushaltsnettoeinkommen und die privaten Konsumausgaben. Der Ausstattung mit langlebigen Gebrauchsgütern liegt eine leicht abweichende Anzahl an Haushalten zugrunde. – ²⁾ Quelle: Einkommens- und Verbrauchsstichprobe. Änderungen im Quotenplan der Stichprobe in den Jahren 1993, 1998 und 2018 (z.B. bei den Quotierungsmerkmalen Ausländerstatus und Einverdienerhaushalt). Kürzung des Anschreibezitraums von einem Jahr auf ein Jahresquartal im Jahr 1998. Abschaffung persönlicher Einführungs- und Abschlussinterviews zu bestimmten Erhebungsinhalten in den Jahren 1998 und 2003. Details zu methodischen Änderungen im Zeitverlauf finden sich in: Statistisches Bundesamt (1978-2018): Einkommens- und Verbrauchsstichprobe. Aufgabe, Methode und Durchführung der EVS, Fachserie 15, Heft 7, www.statistischebibliothek.de/mir/receive/DESerie_mods_00000160, Zugriffsdatum: 19. Juni 2023. – ³⁾ Anteil der Haushalte mit genanntem Gebrauchsgut an der Gesamtzahl der Haushalte, 1983 und 1993 keine Differenzierung zwischen stationären (Festnetzanschluss) und mobilen Geräten (Autotelefon, Handy).

Einkommens- und Verbrauchsstichprobe (EVS) und Laufende Wirtschaftsrechnungen (LWR)

Angaben über Einnahmen und Ausgaben privater Haushalte sowie über ihre Ausstattung mit langlebigen Gebrauchsgütern liefern die Wirtschaftsrechnungen privater Haushalte, bei denen die in fünfjährigem Abstand durchgeführten, umfangreicheren Einkommens- und Verbrauchsstichproben (EVS) durch eine kleinere Erhebung, die Statistik der laufenden Wirtschaftsrechnungen privater Haushalte (LWR) ergänzt werden.

Während die EVS seit 1962/63 alle fünf Jahre erhoben wird, wurden die LWR bereits 1949 zum ersten Mal durchgeführt. Ab 2005 wurden die LWR als Unterstichprobe der vorausgegangenen EVS realisiert. Somit entfielen seither in den Erhebungsjahren der EVS die eigenständigen LWR. Sowohl die EVS als auch die LWR dienen zur Gewichtung verschiedener Waren und Dienstleistungen bei der Berechnung der Inflationsrate. Zudem werden die Daten für die Verwendungsrechnung der volkswirtschaftlichen Gesamtrechnungen herangezogen. Die EVS wird außerdem für die Berechnung der Höhe des Bürgergelds genutzt. Dabei werden aus den Verbrauchsausgaben niedriger Einkommensgruppen und verschiedener Haushaltstypen die gesetzlichen Regelbedarfe ermittelt.

An den Erhebungen teilnehmende Haushalte führen über ein Quartal des Erhebungsjahres (z.B. Januar, bis März) ein Haushaltsbuch, in dem sie für die jeweiligen Berichtsmonate ihre gesamten Einnahmen und Ausgaben festhalten. Zusätzlich werden zu Quartalsbeginn allgemeine Angaben zum Haushalt und zu den darin lebenden Personen abgefragt (Informationen zu soziodemographischen Merkmalen der Haushaltsmitglieder, zur Wohnsituation und zur Ausstattung des Haushaltes mit langlebigen Gebrauchsgütern). EVS-Haushalte beantworten außerdem Fragen zu ihrem Geld- und Sachvermögen. Etwa jeder fünfte Haushalt in der EVS notiert zudem einen Monat lang seine Ausgaben für Nahrungsmittel, Getränke und Tabakwaren nach Menge und Gewicht.

Die Stichprobengröße der EVS in Bayern liegt aktuell bei rund 13 000 Haushalten. In der LWR wurden bisher ca. 1 200 bayerische Haushalte befragt. Ab 2024 wird die Stichprobe der LWR auf ca. 1 800 vergrößert bei gleichzeitiger Kürzung des Anschreibezitraums auf einen Monat. Eine weitere Neuerung, die aktuell bereits in der EVS 2023 umgesetzt wird, ist die Möglichkeit, über eine App an der Erhebung teilzunehmen.

▶ [Statistisches Jahrbuch für Bayern 2023 – S. 435](#)

Ausstattung privater Haushalte mit ausgewählten langlebigen Gebrauchsgütern am 1. Januar 2022 nach dem Haushaltstyp: Ausstattungsgrad* je 100 Haushalte in Prozent

Personenkraftwagen

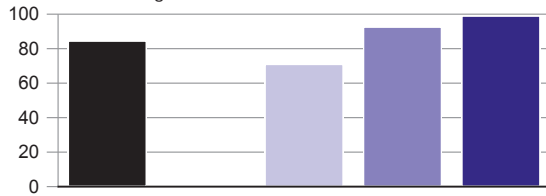

DVD und Blu-ray Geräte

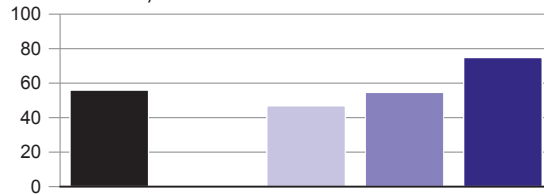

Smart-TV

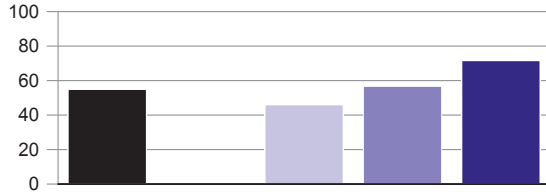

Computer

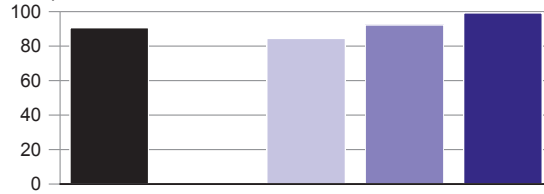

Geschirrspülmaschine

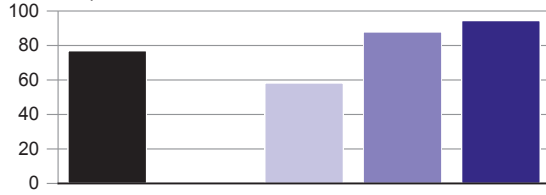

Kaffeemaschine

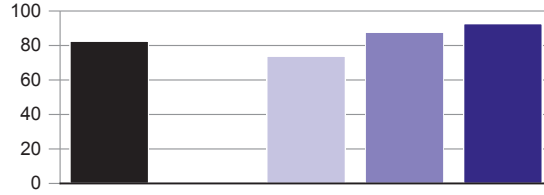

Private Haushalte **darunter Haushaltstyp**

insgesamt
 Einpersonenhaushalte
 (Ehe-)Paare ohne Kind
 (Ehe-)Paare mit Kind(ern)

* Quelle: Laufende Wirtschaftsrechnungen
 Anteil der Haushalte, in denen die genannten Gebrauchsgüter vorhanden sind, jeweils bezogen auf die Gesamtanzahl der Haushalte des entsprechenden Haushaltstyps.

Fachzeitschrift „Bayern in Zahlen“

- Einnahmen und Ausgaben privater Haushalte nach Alter der Haupteinkommensperson in Bayern – Ergebnisse der Einkommens- und Verbrauchsstichprobe 2018 (08|2021)
- Geld- und Immobilienvermögen sowie Schulden privater Haushalte in Bayern 2018 (10|2019)
- Durchführung von freiwilligen Haushaltsbefragungen in der amtlichen Statistik. Ein Interview über die Datenerhebung und potenzielle Fehlerquellen am Beispiel der EVS 2018 (01|2019)

Statistische Berichte

- O1100C – Ausstattung privater Haushalte mit ausgewählten langlebigen Gebrauchsgütern (LWR)
- O2100C – Ausstattung privater Haushalte mit ausgewählten langlebigen Gebrauchsgütern (EVS)
- O2200C – Geldvermögen und Konsumentenkreditschulden privater Haushalte
- O2300C – Aufwendungen privater Haushalte für Nahrungsmittel, Getränke und Tabakwaren
- O2400C – Einnahmen und Ausgaben privater Haushalte
- O2600C – Haus- und Grundbesitz privater Haushalte
- O2700C – Wohnverhältnisse privater Haushalte

PUBLIKATIONEN

Volkswirtschaftliche Gesamtrechnungen

Bruttoinlandsprodukt | Bruttowertschöpfung



www.statistik.bayern.de/statistik ▶ Gesamtrechnungen
▶ Volkswirtschaftliche Gesamtrechnungen

INTERNET



www.statistikdaten.bayern.de ▶ 8 Gesamtrechnungen
▶ 82 Volkswirtschaftl. Gesamtrechnungen (VGR) der Länder

DATENBANK GENESIS-ONLINE

| | Einheit | 1980 | 1990 | 2000 | 2010 | 2020 | 2022 |
|---|---------|------|---------|---------|---------|---------|---------|
| Bruttoinlandsprodukt zu Marktpreisen ^{1) 2)} | Mill. € | ... | 263 313 | 357 900 | 452 128 | 630 530 | 716 784 |
| Bruttowertschöpfung zu Herstellungspreisen ^{1) 2)} | Mill. € | ... | 239 415 | 322 726 | 406 514 | 571 749 | 648 470 |
| davon ³⁾ | | | | | | | |
| Land- und Forstwirtschaft, Fischerei | % | ... | 1,5 | 1,3 | 0,9 | 0,8 | 1,3 |
| Produzierendes Gewerbe | % | ... | 37,0 | 31,7 | 32,6 | 32,7 | 33,2 |
| Dienstleistungsbereiche | % | ... | 61,4 | 67,0 | 66,5 | 66,5 | 65,5 |
| davon Handel, Verkehr, Gastgewerbe; | | | | | | | |
| Information und Kommunikation | % | ... | 19,7 | 20,1 | 19,1 | 20,1 | 21,3 |
| Finanz-, Versicherungs- u. Unternehmensdienst- | | | | | | | |
| leister, Grundstücks- und Wohnungswesen | % | ... | 23,7 | 27,9 | 28,1 | 27,0 | 25,5 |
| Öffentliche und sonstige Dienstleister, | | | | | | | |
| Erziehung und Gesundheit, private Haushalte | % | ... | 18,0 | 19,0 | 19,3 | 19,4 | 18,7 |

¹⁾ Alle Zahlenangaben in jeweiligen Preisen. – ²⁾ Ab Revision 2011 liegen für die Jahre 1980 bis 1990 keine vergleichbaren Zahlen mehr vor. Daher sind in der Spalte von 1990 ersatzweise die Ergebnisse von 1991 angegeben. – ³⁾ Anteil an Bruttowertschöpfung zu Herstellungspreisen insgesamt in %.

Wachstumsraten des realen Bruttoinlandsprodukts in Bayern und in Deutschland seit 1957* in Prozent

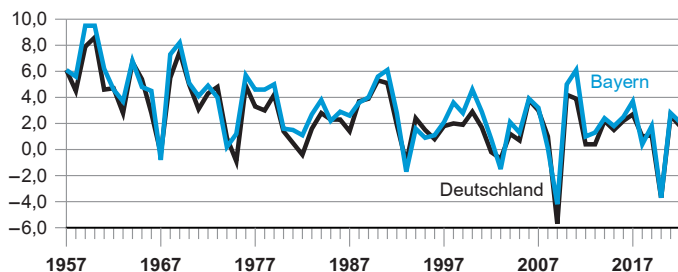

* Die Ergebnisse von 1957 bis 1970, 1971 bis 1991 und 1992 bis 2022 sind wegen konzeptioneller und definitorischer Unterschiede nicht voll miteinander vergleichbar. 1956 bis 1970 in Preisen von 1991, seit 1971 in Preisen des Vorjahres als Kettenindex.

Wirtschaftsstruktur im Jahr 2022: Wertschöpfungsanteil der Wirtschaftsbereiche in Prozent

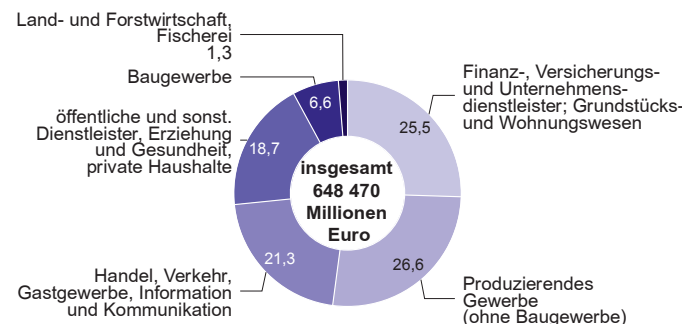

Bruttoinlandsprodukt

Das Bruttoinlandsprodukt (BIP) ist das bekannteste Aggregat der Volkswirtschaftlichen Gesamtrechnungen (VGR). Es umfasst den Wert aller innerhalb eines Wirtschaftsgebietes während einer bestimmten Periode produzierten Waren und Dienstleistungen in Marktpreisen. Es entspricht der Bruttowertschöpfung aller Wirtschaftsbereiche zuzüglich der Gütersteuern und abzüglich der Gütersubventionen.

▶ [Statistisches Jahrbuch für Bayern 2023 – S. 447](#)

Bruttowertschöpfung

Die Bruttowertschöpfung, die zu Herstellungspreisen bewertet wird, ergibt sich für jeden Wirtschaftsbereich aus dem Bruttoproduktionswert zu Herstellungspreisen abzüglich der Vorleistungen zu Anschaffungspreisen.

▶ [Statistisches Jahrbuch für Bayern 2023 – S. 447](#)

Die wichtigsten Entstehungs-, Verteilungs- und Verwendungsaggregate der Volkswirtschaftlichen Gesamtrechnungen (Schematische Darstellung)

Entstehung



Verteilung

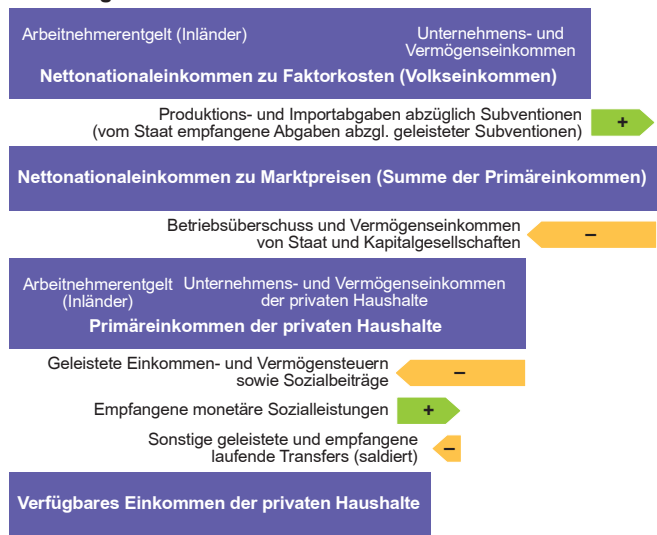

Verwendung

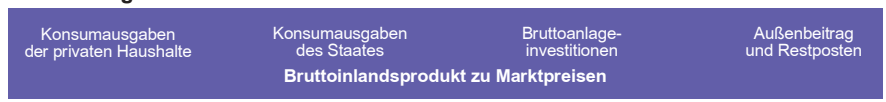

Fachzeitschrift „Bayern in Zahlen“

- Räumliche Einkommensungleichheit in Bayern im Zeitraum von 1991 bis 2021. Die Rolle der empfangenen Sozialleistungen (12/2023)
- Erholung der Gesamtwirtschaft in Bayern im Jahr 2021 (07/2022)
- Erwerbstätige in Bayern auf Landes- und Kreisebene 2000 bis 2019 (12/2021)
- Bereits geschwächt in die Corona-Krise: Die Wirtschaftsentwicklung in Bayern 2019 (08/2020)

Statistische Berichte

- P1100C – Bruttoinlandsprodukt
- P1300C – Bruttoinlandsprodukt und Bruttowertschöpfung: Krfr. St. und Lkr., Reg.-Bez., Regionen, Arbeitsmarktregionen
- P1400C – Verfügbares Einkommen und Primäreinkommen der privaten Haushalte - Krfr. St. und Lkr., Reg.-Bez., Regionen

PUBLIKATIONEN



www.statistik.bayern.de/statistik ▶ Bauen, Wohnen, Umwelt, Energie
▶ Abfall
▶ Wasser
▶ Umweltökonomie

INTERNET



www.statistikdaten.bayern.de ▶ 3 Wohnen, Umwelt
▶ 32 Umwelt

DATENBANK GENESIS-ONLINE

| | Einheit | 2010 | 2015 | 2019 | 2020 | 2021 | 2022 |
|------------------------------------|--------------------------|---------|---------|-----------|-----------|-----------|------|
| Treibhausgasemissionen | 1000 t CO ₂ e | 98 389 | 94 192 | 95 253 | 91 166 | ... | ... |
| Haushaltsabfälle insgesamt | kg/Einwohner | 519 | 535 | 511 | 527 | 527 | ... |
| davon Wertstoffe | kg/Einwohner | 338 | 356 | 330 | 341 | 343 | ... |
| Restmüll | kg/Einwohner | 181 | 178 | 181 | 187 | 184 | ... |
| Mengeabhängiges Trinkwasserentgelt | €/m ³ | 1,38 | 1,51 | 1,65 | 1,68 | 1,74 | 1,78 |
| Mengeabhängiges Abwasserentgelt | €/m ³ | 1,81 | 1,93 | 2,01 | 2,00 | 2,05 | 2,09 |
| Umweltschutzinvestition insgesamt | 1 000 € | 665 808 | 778 822 | 1 271 435 | 1 339 129 | 1 345 963 | ... |
| darunter Verarbeitendes Gewerbe | 1 000 € | 205 560 | 363 187 | 361 910 | 407 241 | 354 342 | ... |

Umweltschutzinvestitionen bei Betrieben im Produzierenden Gewerbe (ohne Baugewerbe) 2019 und 2020 in Millionen Euro

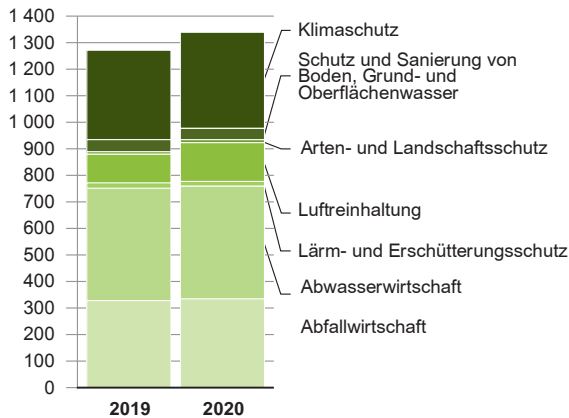

Umweltökonomie

In den umweltökonomischen Statistiken werden in erster Linie Investitionen für den Umweltschutz und Umsätze oder Beschäftigte in den Bereichen Güter und Leistungen für den Umweltschutz erhoben und nach einzelnen Umweltbereichen, wie Klimaschutz, Luftreinhaltung, Abfallwirtschaft oder Abwasserwirtschaft differenziert.

▶ [Statistisches Jahrbuch für Bayern 2023 – S. 463](#)

Treibhausgase

Im Rahmen der Umweltökonomischen Gesamtrechnungen der Länder und eigener Berechnungen wird über die Treibhausgasemissionen in Bayern berichtet. Diese Rechnungen bauen auf amtlichen Statistiken aus den verschiedensten Fachgebieten wie beispielsweise den Energie-, Umwelt-, Landwirtschafts- und Wirtschaftsstatistiken auf. Zudem liefern andere amtliche Stellen in Bayern und im Bund hier wichtige Daten zu.

▶ [Statistisches Jahrbuch für Bayern 2023 – S. 463](#)

Abfallaufkommen aus Haushalten und Kleingewerbe seit 2017 in Kilogramm je Einwohner

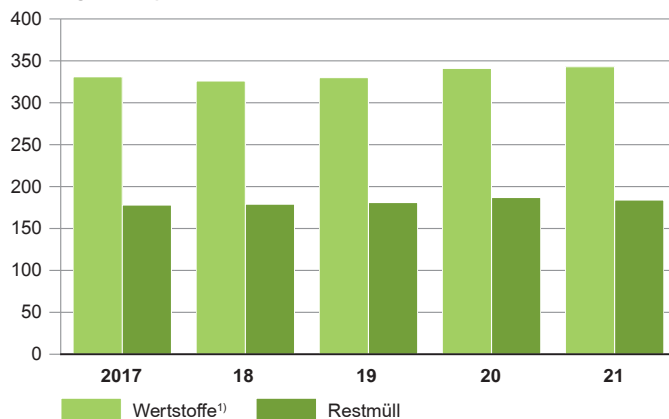

Abfall

Die umweltgerechte Entsorgung bzw. Wiederverwendung unserer Abfälle sind zentrale Themen der Umweltstatistiken. Das Landesamt erhebt und veröffentlicht in diesem Bereich Daten zur Verwertung und Beseitigung von Abfällen in bayerischen Abfallentsorgungsanlagen genauso wie zum Abfallaufkommen aus Haushalten und Kleingewerben und anderer Wirtschaftszweige. Auch berichtet das Landesamt jährlich über die Entsorgung von gefährlichen Abfällen, die ein besonderes Risiko für Mensch und Natur darstellen.

▶ [Statistisches Jahrbuch für Bayern 2023 – S. 463](#)

1) Ohne verwertete Schlacke und Schrott aus Müllverbrennungsanlagen.

Wasser

Auf Basis der alle drei Jahre durchgeführten Erhebungen der öffentlichen und nichtöffentlichen Wasserversorgung und Abwasserentsorgung berichtet das Landesamt über die Herkunft und Verwendung von Trinkwasser und seine Rückführung in den Wasserkreislauf. Die Erhebung der Wasser- und Abwasserentgelte liefert kleinräumige Informationen über die Kosten der Wasserversorgung und Abwasserentsorgung in Bayern. Die Erhebung der Unfälle mit und bei der Beförderung von wassergefährdenden Stoffen trägt dem Schutz von Gewässern und Grundwasser Rechnung.

► [Statistisches Jahrbuch für Bayern 2023 – S. 463](#)

Anschlussgrade* an die öffentliche Wasserversorgung und Abwasserbeseitigung seit 1995 in Prozent

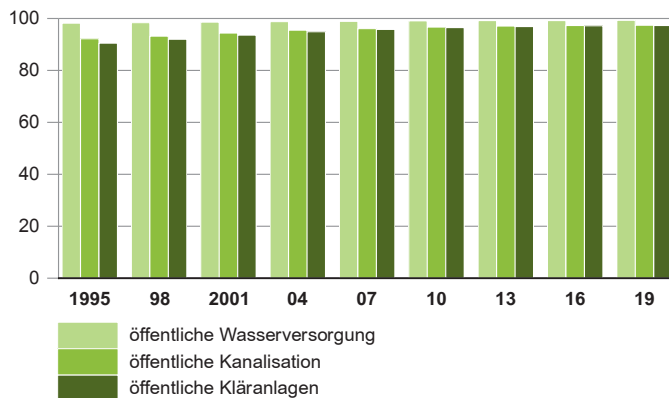

* Angeschlossene Einwohner in Prozent der Gesamtbevölkerung.

Fachzeitschrift „Bayern in Zahlen“

- Treibhausgas-Berichterstattung in Bayern – Werkstattbericht der neu eingerichteten Projektgruppe im Landesamt für Statistik (08|2023)
- Öffentliche Wasserversorgung in Bayern 2019 (07|2022)
- Themenheft Umweltstatistiken (05|2014)

Statistische Berichte

- Q1100C – Öffentliche Wasserversorgung und Abwasserbeseitigung
- Q1200C – Nichtöffentliche Wasserversorgung und nichtöffentliche Abwasserentsorgung
- Q1300C – Wasser- und Abwasserentgelte
- Q2100C – Abfallwirtschaft in Bayern
- Q2400C – Entsorgung von Bauabfällen
- Q3100C – Investitionen für den Umweltschutz im Produzierenden Gewerbe
- Q3200C – Waren, Bau- und Dienstleistungen für den Umweltschutz
- Q4100C – Unfälle beim Umgang mit und bei der Beförderung von wassergefährdenden Stoffen

PUBLIKATIONEN

ZEICHENERKLÄRUNG

- 0 mehr als nichts, aber weniger als die Hälfte der kleinsten in der Tabelle nachgewiesenen Einheit
- nichts vorhanden oder keine Veränderung
- / keine Angaben, da Zahlen nicht sicher genug
- Zahlenwert unbekannt, geheimzuhaltungen oder nicht rechenbar
- ... Angabe fällt später an
- x Tabellenfach gesperrt, da Aussage nicht sinnvoll
- () Nachweis unter dem Vorbehalt, dass der Zahlenwert erhebliche Fehler aufweisen kann
- p vorläufiges Ergebnis
- r berichtigtes Ergebnis
- s geschätztes Ergebnis
- D Durchschnitt
- ä entspricht

AUF- UND ABRUNDEN

Im Allgemeinen ist ohne Rücksicht auf die Endsummen auf- bzw. abgerundet worden. Deshalb können sich bei der Summierung von Einzelangaben geringfügige Abweichungen zu den ausgewiesenen Endsummen ergeben. Bei der Aufgliederung der Gesamtheit in Prozent kann die Summe der Einzelwerte wegen Rundens vom Wert 100% abweichen. Eine Abstimmung auf 100% erfolgt im Allgemeinen nicht.

ABKÜRZUNGEN

- € Euro
- EU Europäische Union
- Gv Gemeindeverband
- ha Hektar (10 000 m²)
- hl Hektoliter (100 Liter)
- Mill. Million
- % Prozent
- km² Quadratkilometer
- m² Quadratmeter
- St. Stück
- TJ 10¹² Joule
- t Tonne

ANSBACH
LANDSHUT
BAYREUTH
MÜNCHEN
WÜRZBURG
AUGSBURG
REGENSBURG